



## **Relazione ai sensi dell'art. 20, comma 1, del D.Lgs. n. 175 del 2016, di razionalizzazione periodica delle partecipazioni pubbliche**

### **Quadro normativo**

L'art. 24 del D.Lgs. 19 agosto 2016, n. 175, recante il Testo Unico in materia di Società a partecipazione pubblica (T.U.S.P.P.), come modificato dal D.Lgs. 16 agosto 2017, n.100, aveva posto a carico delle amministrazioni pubbliche elencate nell'art. 1, comma 2, del D.Lgs. n. 165 del 2001, l'obbligo di effettuare, entro il 30 settembre 2017, la revisione straordinaria delle partecipazioni societarie detenute, direttamente o indirettamente, alla data di entrata in vigore del decreto (23 settembre 2016).

A decorrere dal 2018, le Pubbliche Amministrazioni devono invece effettuare la razionalizzazione periodica annuale prevista dall'art.20, che così dispone:

*“Comma 1. Fermo quanto previsto dall'articolo 24, comma 1, le amministrazioni pubbliche effettuano annualmente, con proprio provvedimento, un'analisi dell'assetto complessivo delle società in cui detengono partecipazioni, dirette o indirette, predisponendo, ove ricorrano i presupposti di cui al comma 2, un piano di riassetto per la loro razionalizzazione, fusione o soppressione, anche mediante messa in liquidazione o cessione. Fatto salvo quanto previsto dall'articolo 17, comma 4, del decreto-legge 24 giugno 2014, n. 90, convertito, con modificazioni, dalla legge 11 agosto 2014, n. 114, le amministrazioni che non detengono alcuna partecipazione lo comunicano alla sezione della Corte dei conti competente ai sensi dell'articolo 5, comma 4, e alla struttura di cui all'articolo 15.*

*Comma 2. I piani di razionalizzazione, corredati di un'apposita relazione tecnica, con specifica indicazione di modalità e tempi di attuazione, sono adottati ove, in sede di analisi di cui al comma 1, le amministrazioni pubbliche rilevino:*

*a) partecipazioni societarie che non rientrino in alcuna delle categorie di cui all'articolo 4;*



- b) società che risultino prive di dipendenti o abbiano un numero di amministratori superiore a quello dei dipendenti;*
- c) partecipazioni in società che svolgono attività analoghe o simili a quelle svolte da altre società partecipate o da enti pubblici strumentali;*
- d) partecipazioni in società che, nel triennio precedente, abbiano conseguito un fatturato medio non superiore a un milione di euro;*
- e) partecipazioni in società diverse da quelle costituite per la gestione di un servizio d'interesse generale che abbiano prodotto un risultato negativo per quattro dei cinque esercizi precedenti;*
- f) necessità di contenimento dei costi di funzionamento;*
- g) necessità di aggregazione di società aventi ad oggetto le attività consentite all'articolo 4.*

*Comma 3. I provvedimenti di cui ai commi 1 e 2 sono adottati entro il 31 dicembre di ogni anno e sono trasmessi con le modalità di cui all'articolo 17 del decreto-legge n. 90 del 2014, convertito, con modificazioni, dalla legge di conversione 11 agosto 2014, n. 114 e rese disponibili alla struttura di cui all'articolo 15 e alla sezione di controllo della Corte dei conti competente ai sensi dell'articolo 5, comma 4.*

*Comma 4. In caso di adozione del piano di razionalizzazione, entro il 31 dicembre dell'anno successivo le pubbliche amministrazioni approvano una relazione sull'attuazione del piano, evidenziando i risultati conseguiti, e la trasmettono alla struttura di cui all'articolo 15 e alla sezione di controllo della Corte dei conti competente ai sensi dell'articolo 5, comma 4.*

*Comma 5. I piani di riassetto possono prevedere anche la dismissione o l'assegnazione in virtù di operazioni straordinarie delle partecipazioni societarie acquistate anche per espressa previsione normativa. I relativi atti di scioglimento delle società o di alienazione delle partecipazioni sociali sono disciplinati, salvo quanto diversamente disposto nel presente decreto, dalle disposizioni del codice civile e sono compiuti anche in deroga alla previsione normativa originaria riguardante la costituzione della società o l'acquisto della partecipazione.*

*Comma 6. Resta ferma la disposizione dell'articolo 1, comma 568-bis, della legge 27 dicembre 2013, n. 147.*



*Comma 7. La mancata adozione degli atti di cui ai commi da 1 a 4 da parte degli enti locali comporta la sanzione amministrativa del pagamento di una somma da un minimo di euro 5.000 a un massimo di euro 500.000, salvo il danno eventualmente rilevato in sede di giudizio amministrativo contabile, comminata dalla competente sezione giurisdizionale regionale della Corte dei conti . Si applica l'articolo 24, commi 5, 6, 7, 8 e 9.”*

L'art. 24, nella parte richiamata dal predetto art. 20, comma 7, stabilisce quanto segue:

*“Comma 5. In caso di mancata adozione dell'atto ricognitivo ovvero di mancata alienazione entro i termini previsti dal comma 4 (n.d.r. vale a dire, entro 1 anno dalla conclusione della ricognizione), il socio pubblico non può esercitare i diritti sociali nei confronti della società e, salvo in ogni caso il potere di alienare la partecipazione, la medesima è liquidata in denaro in base ai criteri stabiliti all'articolo 2437-ter, secondo comma, e seguendo il procedimento di cui all'articolo 2437-quater del codice civile.*

*Comma 6. Nei casi di cui al sesto e al settimo comma dell'articolo 2437-quater del codice civile ovvero in caso di estinzione della partecipazione in una società unipersonale, la società è posta in liquidazione.*

*Comma 7. Gli obblighi di alienazione di cui al comma 1 valgono anche nel caso di partecipazioni societarie acquistate in conformità ad espresse previsioni normative, statali o regionali.*

*Comma 8. Per l'attuazione dei provvedimenti di cui al comma 1, si applica l'articolo 1, commi 613 e 614, della legge n. 190 del 2014.*

*Comma 9. All'esclusivo fine di favorire i processi di cui al presente articolo, in occasione della prima gara successiva alla cessazione dell'affidamento in favore della società a controllo pubblico interessata da tali processi, il rapporto di lavoro del personale già impiegato nell'appalto o nella concessione continua con il subentrante nell'appalto o nella concessione ai sensi dell'articolo 2112 del codice civile.”*

In particolare, il comma 613 dell'art.1 della Legge 23 dicembre 2014, n. 190, richiamato dal comma 8 dell'art. 24 sopra riportato, prevede che *“le deliberazioni di scioglimento e di liquidazione e gli atti di dismissione di società costituite o di partecipazioni societarie acquistate per espressa previsione normativa sono disciplinati unicamente dalle disposizioni del codice civile*



*e, in quanto incidenti sul rapporto societario, non richiedono né l'abrogazione né la modifica della previsione normativa originaria.”*

Infine, deve rammentarsi che l'art.1, comma 723, della L. 30/12/2018, n. 145, ha inserito il comma 5 bis nell'art.24 del D.Lgs. n. 175/2016, che così dispone: **“5-bis. A tutela del patrimonio pubblico e del valore delle quote societarie pubbliche, fino al 31 dicembre 2021 le disposizioni dei commi 4 e 5 non si applicano nel caso in cui le società partecipate abbiano prodotto un risultato medio in utile nel triennio precedente alla ricognizione. L'amministrazione pubblica che detiene le partecipazioni è conseguentemente autorizzata a non procedere all'alienazione”**. In forza di tale norma, pertanto, le Pubbliche Amministrazioni sono esonerate fino al 2021 dall'obbligo di alienare le società pubbliche che siano *in bonis* nell'ultimo triennio, anche qualora non rispettino gli altri parametri di cui all'art. 20. Tale disposizione derogatoria, considerato il prolungamento dell'epidemia globale di Covid, è stata estesa dal comma 5 ter del medesimo art.24, inserito dall'art.16, comma 3-bis, del D.L. 25/05/2021, n.73, convertito, con modificazioni, dalla L. 23/07/2021, anche al 2022: **“5-ter. Le disposizioni del comma 5-bis si applicano anche per l'anno 2022 nel caso in cui le società partecipate abbiano prodotto un risultato medio in utile nel triennio 2017-2019.”**

\*\*\*

### **Provvedimenti anno 2020 e oggetto della presente Relazione**

Con la Delibera della Giunta camerale n. 128 del 15 dicembre 2020, erano state approvate:

- la relazione ordinaria annuale di analisi dell'assetto complessivo delle partecipazioni pubbliche detenute al 31 dicembre 2019, ai sensi dell'art. 20, comma 1, nonché
- la relazione di cui al comma 4 dell'art. 20 sui risultati conseguiti in riferimento al provvedimento di revisione ordinaria approvato con la Determinazione presidenziale n. 21 del 23 dicembre 2019, ratificata con delibera di Giunta n. 2 del 10 gennaio 2020.

Con il presente provvedimento, predisposto ai sensi dell'art. 20 del T.U.S.P.P., la Camera di Commercio effettua dunque un'analisi dell'assetto complessivo delle società in cui detiene



CAMERA DI COMMERCIO  
MAREMMA E TIRRENO



partecipazioni e delle quali conferma il mantenimento, indicando per ciascuna di esse i parametri anche contabili, aggiornati sulla base dei bilanci di esercizio al 31 dicembre 2020.

\*\*\*

## Sezione 1 – Schema delle partecipazioni detenute

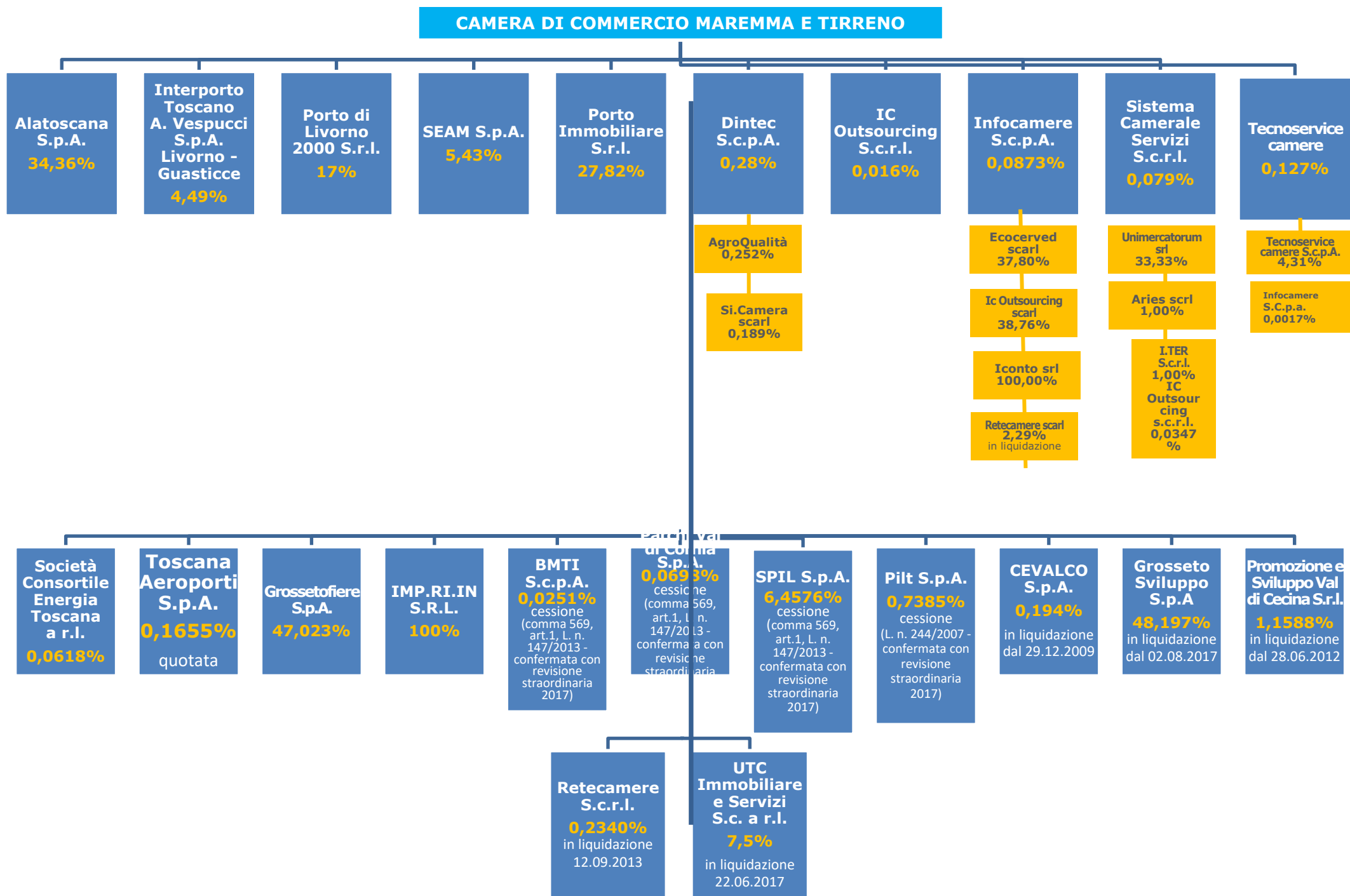



\*\*\*

## **Sezione 2 - Ricognizione delle partecipazioni detenute con indicazione dell'esito**

Alla data del 15 dicembre 2021, la Camera di Commercio è socia direttamente di **n. 21 Società** e indirettamente di **n. 6 Società**, quest'ultime partecipate tramite società in house del sistema camerale.

Nel computo delle partecipate indirette non sono state ricalcolate le società partecipate anche in via diretta dalla Camera di Commercio e già oggetto di analisi in quanto tali.

### **Partecipazioni dirette**

<b>Nome partecipata</b>	<b>Codice fiscale</b>	<b>Quota di partecipazione</b>	<b>Breve descrizione</b>	<b>Esito della ricognizione</b>
<b>1. Alatoscana S.p.A.</b>	01817930488	34,36%	Gestione Aeroporto e servizi Aeroportuali	Mantenimento senza di interventi
<b>2. Interporto Toscano A. Vespucci S.p.A. Livorno - Guasticce</b>	00882050495	4,49%	Progettazione, la esecuzione, costruzione e allestimento di un interporto	Mantenimento senza interventi
<b>3. Porto di Livorno 2000 S.r.l.</b>	01203680499	17%	Esercizio delle attività portuale e ricettive relative al traffico passeggeri da e per il Porto di Livorno e servizio di vigilanza	Mantenimento senza interventi
<b>4. SEAM S.p.A.</b>	00950780536	5,43%	Gestione dell'attività aeroportuale nell'aeroporto civile di Grosseto.	Mantenimento senza interventi
<b>5. Porto Immobiliare S.r.l.</b>	01680870498	27,82%	Gestione amministrativa di beni immobili	Mantenimento senza interventi



<b>6. Dintec S.c.p.A.</b>	04338251004	0,28%	Supporto e promozione sui temi dell'innovazione tecnologica, certificazione e qualità	Mantenimento interventi senza
<b>7. IC Outsourcing S.c.r.l.</b>	04408300285	0,016%	Supporto ai temi della gestione dei flussi documentali	Mantenimento interventi senza
<b>8. Infocamere S.c.p.A.</b>	02313821007	0,0873%	Gestione del sistema informatico nazionale, supporto e consulenza informatica, elaborazione dati	Mantenimento interventi senza
<b>9. Sistema Camerale Servizi S.c.r.l.</b>	12620491006	0,079%	Supporto per lo sviluppo e la realizzazione delle funzioni e delle attività di interesse del Sistema camerale italiano	Mantenimento interventi di razionalizzazione senza
<b>10. Tecnoservic ecamere S.c.p.A.;</b>	04786421000	0,127%	Supporto e consulenza nel settore immobiliare	Mantenimento interventi senza
<b>11. Società Consortile Energia Toscana, Società Consortile a Responsabilità Limitata</b>	05344720486	0,0618%	Acquisto dell'energia necessaria a soddisfare il bisogno dei consorziati alle migliori condizioni reperibili sul mercato nazionale e/o estero	Mantenimento interventi senza
<b>12. Grosseto Fiere S.p.A.</b>	01074240530	47,023%	Organizzazione e la gestione di fiere	Mantenimento interventi senza
<b>13. Toscana Aeroporti S.p.A.</b>	00403110505	0,1655%	Servizi relativi all'esercizio dell'Aeroporto di Firenze-Pretola Amerigo Vespucci, dell'Aeroporto di Pisa Galileo Galilei e di altri eventuali aeroporti	Mantenimento interventi senza





<b>14. IM.PR.IN S.R.L.</b>	92122330498	100%	Promozione, progettazione gestione di orientamento e formazione a supporto dello sviluppo e della competitività delle imprese	Mantenimento senza interventi di razionalizzazione
<b>15. SPIL S.p.A.</b>	80010790493	6,4576%	Compravendita, gestione, locazione e ristrutturazione beni immobili	Cessione ex art.1, comma 569, L. n. 143/2017
<b>16. PILT S.p.A.</b>	01276000534	0,7385%	Costruzione e ristrutturazione di beni immobili	Cessione ex art. 3, comma 29, L. n. 244/2007
<b>17.CEVALCO S.P.A.</b>	00899140495	0,194%	Organizzazione di fiere	In liquidazione
<b>18.Grosseto Sviluppo S.p.A.</b>	01064080532	48,1972%	Promuovere iniziative per il rilancio economico, industriale e occupazionale dellaprovincia di Grosseto,	In liquidazione
<b>19.Promozione e Sviluppo Val di Cecina S.r.l.</b>	01415520491	1,1588%	Promozione e sviluppo del territorio dell'alta e bassa al di Cecina mediante l'organizzazione di fiere, mostre, esposizioni e convegni di carattere economico, culturale, scientifico ed artistico	In liquidazione
<b>20.Retecamere S.c.r.l.</b>	08618091006	0,2340%	Promozione, coordinamento e realizzazione di attività e di servizi a favore del sistema delle Camere di Commercio	In liquidazione
<b>21.UTC Immobiliare e Servizi S.c. a r.l.</b>	05174060482	7,50%	Acquisto, vendita e gestione immobili	In liquidazione



## Partecipazioni indirette

### Partecipazioni indirette detenute tramite Dintec S.c.p.A.

Nome partecipata	Codice fiscale	Quota di partecipazione	Breve descrizione	Esito della ricognizione
AgroQualità S.p.A.	05053521000	0,252%	Supporto e promozione sui temi del Made in Italy	mantenimento senza interventi
Si.Camera scarl	12620491006	0,189%	Supporto per lo sviluppo e la realizzazione delle funzioni e delle attività di interesse del Sistema camerale italiano	mantenimento senza interventi
Unimerctorum srl	13564721002	1,72%	Promozione e sostegno dell'Università Telematica Universitas Mercatorum	Si propone di monitorare la società per un anno prima di assumere decisioni, tenuto conto del trend in crescita del fatturato e del possibile sviluppo in conseguenza dell'incremento della didattica a distanza dovuto alla pandemia.

### Partecipazioni indirette detenute tramite Infocamere Scpa

Nome partecipata	Codice fiscale	Quota di partecipazione	Breve descrizione	Esito della ricognizione
Ecocerved scarl	03991350376	37,65%	Supporto e promozione sui temi dell'ambiente ed ecologia	mantenimento senza interventi
Ic Outsourcing scarl	04408300285	38,59%	Supporto ai temi della gestione dei flussi documentali	mantenimento senza interventi
Iconto srl	14847241008	100,00%	Supporto per migliorare e semplificare gli strumenti di pagamento	mantenimento senza interventi



<b>Retecamere scarl in liquidazione</b>	086180910 06	2,29%	Supporto e promozione della comunicazione istituzionale, organizzazione eventi, formazione, marketing territoriale	In attesa della conclusione della liquidazione
---	-----------------	-------	--	--

### **Partecipazioni indirette detenute tramite Sistema Camerale Servizi S.c.r.l.**

<b>Nome partecipata</b>	<b>Codice fiscale</b>	<b>Quota di partecipazione</b>	<b>Breve descrizione</b>	<b>Esito della ricognizione</b>
<b>Unimercatorum srl</b>	135647210 02	33,33%	Promozione e sostegno dell'Università Telematica Universitas Mercatorum	Si propone di monitorare la società per un anno prima di assumere decisioni, tenuto conto del trend in crescita del fatturato e del possibile sviluppo in conseguenza dell'incremento della didattica a distanza dovuto alla pandemia.
<b>Aries scrl</b>	013127203 27	1,00%	Sviluppo economico e valorizzazione del territorio	mantenimento senza interventi
<b>I.TER S.C.R.L.</b>	029686103 09	1,00%	Assistenza operativa al settore pubblico nell'ambito della promozione del territorio e supporto all'economia locale	mantenimento senza interventi
<b>Ic Outsourcing S.c.r.l.</b>	044083002 85	0,0347%	Supporto ai temi della gestione dei flussi documentali	Mantenimento senza interventi

### **Partecipazioni indirette detenute tramite Tecnoservicecamere S.c.p.A.**

<b>Nome partecipata</b>	<b>Codice fiscale</b>	<b>Quota di partecipazione</b>	<b>Breve descrizione</b>	<b>Esito della ricognizione</b>
-------------------------	-----------------------	--------------------------------	--------------------------	---------------------------------



<b>Tecnoservice camere S.c.p.A.</b>	047864210 00	4,31%	Supporto e consulenza nel settore immobiliare	mantenimento senza interventi
<b>Infocamere S.c. p.A.</b>	023138210 07	0,0017%	Gestione del sistema informatico nazionale, supporto e consulenza informatica, elaborazione dati	mantenimento senza interventi

\*\*\*

### **Sezione 3 – Informazioni di dettaglio sulle singole partecipazioni**

In sede di revisione periodica ai sensi dell'art.20, comma 1 e seguenti, del D.Lgs. n. 175/2016, la Camera di Commercio decide di mantenere le seguenti società, confermando così quanto già deciso, sul punto, con la citata delibera G.C. n. 28 del 15 dicembre 2020.

#### **Partecipate dirette**

- A1) Alatoscana S.p.A.;**
- A2) Interporto Toscano A. Vespucci S.p.A. Livorno – Guasticce;**
- A3) Porto di Livorno 2000 S.r.l.;**
- A4) SEAM S.p.A.;**
- A5) Porto Immobiliare S.r.l.;**
- A6) Dintec S.c.p.A.;**
- A7) IC Outsourcing S.c.r.l.;**
- A8) Infocamere S.c.p.A.;**
- A9) Sistema Camerale Servizi S.c.r.l.;**
- A10) Tecnoservicecamere S.c.p.A.;**
- A11) Società Consortile Energia Toscana, Società Consortile a Responsabilità Limitata;**
- A12) Grosseto Fiere S.p.A.;**
- A13) Toscana Aeroporti S.p.A.**
- A14) IMP.RI.IN S.R.L.**



\*\*\*

#### **A1) ALATOSCANA S.P.A.**

La Società gestisce l'aeroporto dell'Isola d'Elba.

Essa ha ad oggetto un'attività di produzione di servizi necessaria per il perseguimento delle finalità istituzionali dell'Ente, essendo funzionale alla promozione del turismo nel territorio della Provincia livornese. Trattasi inoltre di un servizio di interesse generale, in quanto diretto a garantire la continuità territoriale della Regione Toscana e l'accessibilità fisica ed economica al servizio aeroportuale. Infatti, la L.R. 66/2011 "Legge finanziaria per l'anno 2012", all'articolo 137, ha stabilito che l'aeroporto di Marina di Campo costituisce per la collettività regionale un servizio di interesse economico generale ai sensi dell'articolo 106, comma 2, del Trattato sul funzionamento dell'Unione europea (TFUE)

**E' pertanto ammissibile ai sensi del combinato disposto dell'art. 4, commi 1 e 2, lettera a T.U.S.P.P. e dell'art.2, comma 4, della L. n. 580/1993.**

A causa dell'epidemia globale di coronavirus, complessivamente nel 2020 l'Aeroporto di Marina di Campo ha registrato una diminuzione nel traffico passeggeri del - 12,6% rispetto al 2019, calo che va comunque raffrontato con la diminuzione media del - 72,6% del traffico passeggeri degli aeroporti italiani e. nonostante ciò, il bilancio 2020 si è chiuso con un utile di 10.931

Come risulta dalla relativa scheda di dettaglio, i parametri di cui all'art.20, comma 2, sono stati rispettati, ad esclusione di quello di cui alla lettera d del comma 2 dell'art. 20 (fatturato medio dell'ultimo triennio superiore a 1 milione di Euro). Al riguardo, si rammentano comunque i commi 5 bis e 5 ter nell'art.24 del D.Lgs. n. 175/2016, che così dispongono: "5-bis. *A tutela del patrimonio pubblico e del valore delle quote societarie pubbliche, fino al 31 dicembre 2021 le disposizioni dei commi 4 e 5 non si applicano nel caso in cui le società partecipate abbiano prodotto un risultato medio in utile nel triennio precedente alla ricognizione. L'amministrazione pubblica che detiene le partecipazioni è conseguentemente autorizzata a non procedere all'alienazione*"; 5-ter: "Le disposizioni del comma 5-bis si applicano anche per l'anno 2022 nel caso in cui le società partecipate abbiano prodotto un risultato medio in utile nel triennio 2017-2019." In forza di tale norma, pertanto, poiché Alatoscana ha rispettato tutti gli altri parametri di cui all'art. 20 ed essendo



*in bonis* nell'ultimo triennio, la Camera di Commercio ritiene di non procedere all'alienazione, stante le valutazioni già espresse sull'utilità della Società e sulla sua funzionalità agli scopi istituzionali della Camera stessa.

La Camera di Commercio, avendo una partecipazione del 34,36% nella Società, si è inoltre assicurata un controllo diretto sulla stessa, nominando all'interno del Collego sindacale il Dott. Alessandro Gennari, dirigente della Camera di Commercio, quale sindaco effettivo.

Codice Fiscale	01817930488
Anno di costituzione della Società	2013
Tipo di Società	Società per azioni
Sede legale	Campo nell'Elba (LI), Marina di Campo
Stato della Società	attiva
Società in house	no
Società esclusa dall'applicazione dell'art. 4 con provvedimento del Presidente della Regione o delle Province Autonome	no
Attività svolta	Gestione aeroporto e servizi aeroportuali
Codice Ateco	51.10.1 P 47.26 S 67.23 S
Capitale sociale	€ 2.910.366,20
Valore nominale partecipazione camerale	€ 1.000.037,40
Percentuale partecipazione camerale	34,36%
Patrimonio netto al 31/12/2010	€ 2.833.127
Finalità perseguite ex art. 20 co.2, lettera a)	art. 4, comma 2, lettera a) T.U.S.P.P. e art.2, comma 4, L. n. 580/1993
N. medio dipendenti per l'anno 2020/n. amministratori (art.20, comma 2, lettera b)	10 dipendenti/Amministratore Unico
Importo complessivo compensi dei componenti dell'organo di amministrazione	0



per l'anno 2020 come indicato nella nota integrativa	
Numero complessivo dei componenti dell'organo di controllo al 31/12/2020	3
Importo complessivo compensi dei componenti dell'organo di controllo per l'anno 2020 come indicato in nota integrativa	€ 13.572 (comprensivo dei compensi al Collegio sindacale e al revisore)
Attività analoghe o simili a quelle svolte da altre Società partecipate (art.20, comma 2, lettera c)	no
Fatturato medio nel triennio precedente non superiore a 1.000.0000 euro (art.20, comma 2, lettera d) – Conto Economico: Voce A1 + Voce A5 dedotti i contributi in conto di esercizio	2018: € 480.772 2019: € 578.747 2020: € 535.600
<i>Se non produce servizio di interesse generale</i> , risultato negativo per quattro dei cinque esercizi precedenti (art.20, comma 2, lettera e)	2016: € 9.367 2017: € 43.423 2018: € - 93.674 2019: € 2.314 2020: € 10.931
Totale costi della produzione (esercizio 2020)	€ 1.106.911
Totale costi per il personale (esercizio 2020)	€ 449.578
Necessità di contenimento di costi di funzionamento (art.20, comma 2, lettera g)	no
Necessità di aggregazione con altre società (art.20, comma 2, lettera g)	no
Esito della ricognizione	Mantenuta senza misure di razionalizzazione
Note	La Camera di Commercio effettua un costante monitoraggio sulla Società anche tramite il Dott. Alessandro Gennari, dirigente camerale



	e sindaco effettivo, che percepisce, per tale incarico, un compenso di € 2.500 annui lordi, che vengono versati alla Camera di Commercio in applicazione del principio di omnicomprensività della retribuzione dei dirigenti.
--	---

\*\*\*

## **A2) INTERPORTO TOSCANO A. VESPUCCI S.P.A. LIVORNO – GUASTICCE**

Quanto alle previsioni del D.Lgs. n. 175/2016, **Interporto è ammissibile, ai sensi del combinato disposto dell'art. 4, commi 1 e 2, lettera a del T.U.S.P.P. e dell'art. 2, comma 4, L. n. 580/1993.**

Da un lato, infatti, l'offerta dei servizi offerti dalla Società è svolta in condizioni di accessibilità economica e fisica e di continuità, così da garantire l'omogeneità dello sviluppo economico del territorio di riferimento. Dall'altro lato, Interporto costituisce un'infrastruttura di interesse economico generale a livello locale, regionale e nazionale.

Risulta rispettato sia il parametro di cui all'art. 20, comma 2, lettera a (numero dipendenti superiore al numero degli amministratori), sia quello di cui alla lettera d, relativamente al fatturato medio dell'ultimo triennio, quale risultante dai bilanci 2018, 2019 e 2020.

Trattandosi di un servizio di interesse generale, il requisito di cui all'art. 20, comma 2, lettera e (risultato di esercizio) non rileva. Si evidenzia tuttavia che gli esercizi 2018, 2019 e 2020 si sono tutti chiusi con utili.

Si rammenta che Interporto, in data 26 ottobre 2016, aveva presentato ai sensi dell'art. 67, comma 3, lettera d) della Legge Fallimentare, un piano di risanamento dell'impresa, approvato dalle Banche creditrici, che proponeva una manovra finanziaria diretta al rientro dell'esposizione debitoria entro il 2022, accettato dai creditori bancari e che prevede che nessuno dei soci venga liquidato prima del completamento del piano. Per tale motivo, tra l'altro, onde consentire l'attuazione del piano, la Camera di Commercio ne ha sempre deliberato il mantenimento, pur non avendo mai sottoscritto alcuno degli aumenti di capitale deliberati e prorogati dalla Società.





La Camera di Commercio con lettera del 3 maggio 2019 ha proposto a tutti i soci pubblici un incontro allo scopo di definire forme di controllo pubblico congiunto, in considerazione del fatto che la maggioranza del capitale sociale è complessivamente detenuta da una pluralità di Pubbliche Amministrazioni.

A tale lettera della Camera di Commercio aveva fatto seguito, da parte della Regione Toscana, l'approvazione con Deliberazione del Consiglio Regionale del 18 dicembre 2019 n. 81 della Nota di aggiornamento al Documento di Economia e Finanza Regionale per l'anno 2020, nella quale si ravvisava la necessità di sottoscrivere accordi parasociali con gli altri soci pubblici al fine di formalizzare la configurazione della società come organismo a controllo pubblico. Successivamente, quindi, i Soci pubblici hanno avviato, su iniziativa della Regione Toscana, un'attività congiunta di formalizzazione di un patto parasociale, che prevede un patto di sindacato e uno di blocco. La Camera di Commercio ha partecipato attivamente, elaborando, essa stessa, tramite i propri uffici, una bozza di patto che è stata sottoposta agli altri soci ed è stata approvata, da ultimo, dalla Giunta camerale con deliberazione n. 7 del 30 novembre 2021 e che dovrebbe essere sottoscritta da tutti i soci pubblici interessati, secondo le intenzioni comunicate dalla Regione Toscana, entro il 31 dicembre 2021.

Codice Fiscale	00882050495
Anno di costituzione della Società	1996
Tipo di Società	Società per azioni
Sede legale	Collesalveti (LI)
Stato della società	attiva
Società in house	no
Società esclusa dall'applicazione dell'art. 4 con provvedimento del Presidente della Regione o delle Province Autonome	no
Attività svolta	La progettazione, la esecuzione, costruzione e allestimento di un interporto, inteso quale complesso organico di strutture e servizi



	integrati e finalizzati allo scambio di merci tra le diverse modalità di trasporto.
Capitale sociale	€ 29.123.179
Codice Ateco	42.99.09 P
Valore nominale partecipazione camerale	€ 1.309.742,56
Percentuale partecipazione camerale	4,49%
Patrimonio netto al 31/12/2020	€ 33.493.072
Finalità perseguite ex art. 4 (art. 20, co.2, lettera a)	art. 4, comma 2, lettera a) del T.U.S.P.P e art.2, comma 4, L. n. 580/1993
N. medio dipendenti per l'anno 2020/n. amministratori (art.20, comma 2, lettera b)	7 dipendenti/ 5 amministratori
Importo complessivo compensi dei componenti dell'organo di amministrazione per l'anno 2020 come indicato nella nota integrativa	€ 120.718
Numero complessivo dei componenti dell'organo di controllo al 31/12/2020	3
Importo complessivo dei compensi dell'organo di controllo al 31/12/2020	€ 26.333
Attività analoghe o simili a quelle svolte da altre Società partecipate (art.20, comma 2, lettera c)	no
Fatturato medio nel triennio precedente non superiore a 1.000.000 euro (art.20, comma 2, lettera d) - Conto Economico: Voce A1 + Voce A5 dedotti i contributi in conto di esercizio	2018: € 9.422.687 2019: € 7.644.567 2020: €28.536.736
<i>Se non produce servizio di interesse generale, risultato negativo per quattro dei cinque esercizi precedenti (art.20, comma 2, lettera e)</i>	2016: - € 469.367 2017: € 204.198 2018: € 3.587.045 2019: € 55.841 2020: € 4.305.754
Totale costi della produzione (esercizio 2020)	€ 9.469.519



Totale costi per il personale (esercizio 2020)	€ 569.984
Necessità di contenimento di costi di funzionamento (art.20, comma 2, lettera g)	no
Necessità di aggregazione con altre società (art.20, comma 2, lettera g)	no
Esito della ricognizione	Mantenuta senza misure di razionalizzazione
Note	E' in corso di sottoscrizione un patto parasociale elaborato dai soci pubblici su proposta della Camera di Commercio

\*\*\*

### **A3) PORTO DI LIVORNO 2000 S.R.L.**

La società Porto di Livorno 2000 S.r.l. fu costituita dall'ex Autorità Portuale di Livorno nel 1997 e l'Ente camerale ne entrò a far parte già nel 1997, mediante il conferimento di beni immobili di cui era proprietaria situati nel Porto di Livorno.

La Società era a totale partecipazione pubblica, con capitale sociale ripartito tra l'Autorità di Sistema Portuale del Mar Tirreno Settentrionale, ex Autorità Portuale di Livorno, per il 72,18% e la Camera di Commercio della Maremma e del Tirreno, ex Camera di Commercio di Livorno, per il 27,82% del capitale sociale.

La Società è la diretta affidataria del servizio di gestione della stazione marittima del Porto di Livorno e di supporto ai passeggeri ed ai croceristi, e detiene a tal scopo, la concessione sul Porto dei beni demaniali strumentali all'erogazione di tali servizi.

La Camera di Commercio, nelle periodiche revisioni che ha effettuato, ne ha sempre confermato il mantenimento in quanto la società gestisce un servizio di interesse generale e la partecipazione si ritiene **ammissibile ai sensi dell'art. 4, commi 1 e 2, lettera a), T.U.S.P.P. e dell'art.2, comma 4, L. n. 580/1993.**

La Camera di Commercio effettua un costante monitoraggio sulla Società tramite il suo Segretario Generale, Dott. Pierluigi Giuntoli, consigliere nella Società, che periodicamente informa la Giunta,



nonchè mediante il Sindaco effettivo Dott. Alessandro Giovannini, nominato direttamente dalla Camera di Commercio.

L'esercizio 2020 si chiude con una perdita, dovuta essenzialmente alla pandemia da Covid, che ha inevitabilmente influenzato negativamente l'andamento dei traffici e delle crociere, cui è legata l'attività della società.

L'assemblea dei soci, considerato che con la registrazione della perdita di esercizio 2020, pari ad € 621.484, la Società si trova nella situazione di cui all'art 2446 c.c., ha deliberato, avvalendosi di quanto previsto dalle norme Covid (L. 178/2020), che contemplano la possibilità di rinviare al quinto esercizio successivo le delibere previste di norma dagli artt. 2446 e 2482 bis C.C. per le perdite emerse nell'esercizio in corso al 31 dicembre 2020, di riportare a nuovo la perdita 2020, rinviando agli esercizi successivi ogni decisione in merito alle perdite cumulate stesse, il tutto in coerenza con il ritorno graduale alla marginalità previsto dal piano pluriennale approvato dal Consiglio di Amministrazione in data 11 agosto 2021. Tale piano è stato successivamente aggiornato per tener conto dei flussi positivi dei periodi di agosto e settembre e il CdA ha approvato in data 25 ottobre il piano economico finanziario che prevede un notevole miglioramento dei flussi di cassa (con una liquidità di ca 950.000 Euro) e un forecast al 31 dicembre di 998.000 Euro. Alla data attuale è stato altresì convocato un ulteriore C.d.A. per approvare la nuova situazione economico-finanziaria al 31 ottobre 2021 e il preconsuntivo al 31 dicembre 2021 e quindi informare subito dopo l'Assemblea dei soci sull'andamento della situazione, che risulta ulteriormente migliorata sia sotto l'aspetto economico (tali da assorbire interamente le perdite degli anni precedenti dovute all'impatto COVID-19 sull'attività sociale) che sotto l'aspetto finanziario

Codice Fiscale	01203680499
Anno di costituzione della Società	1997
Tipo di Società	Società a responsabilità limitata
Sede legale	Livorno
Società in house	no



Società esclusa dall'applicazione dell'art. 4 con provvedimento del Presidente della Regione o delle Province Autonome	no
Stato della società	attiva
Attività svolta	Esercizio delle attività portuale e ricettive relative al traffico passeggeri da e per il Porto di Livorno e servizio di vigilanza.
Codice Ateco P	52.22.09 P 80.1 S
Capitale sociale	€ 2.800.000
Valore nominale partecipazione camerale	€ 476.000
Percentuale partecipazione camerale	17%
Patrimonio netto al 31/12/2020	€ 409.396
Finalità perseguite ex art. 4 (art. 20, co.2, lettera a)	Art. 4, comma 2, lettera a), D.Lgs. n. 175/2016 e art.2, comma 4, L. n. 580/1993
N. medio dipendenti per l'anno 2020/n. amministratori (art.20, comma 2, lettera b)	2 dipendenti/ 5 amministratori
Importo complessivo dei compensi dell'organo di amministrazione per l'anno 2020 come indicato nella nota integrativa	€ 65.200
Numero complessivo dei componenti dell'organo di controllo al 31/12/2020	3
Importo complessivo dei compensi dell'organo di controllo per l'anno 2020, come indicato in nota integrativa	€ 52.152



Attività analoghe o simili a quelle svolte da altre Società partecipate (art.20, comma 2, lettera c)	no
Fatturato medio nel triennio precedente non superiore a 1.000.000 euro (art.20, comma 2, lettera d) - Conto Economico: Voce A1 + Voce A5 dedotti i contributi in conto di esercizio	2016: € 13.245.184 2017: € 12.497.774 2018: € 13.789.363
<i>Se non produce servizio di interesse generale, risultato negativo per quattro dei cinque esercizi precedenti (art.20, comma 2, lettera e)</i>	2016: € 441.831 2017: € 113.400 2018: € 253.385 2019: - € 2.329.147 2020: - € 621.484
Totale costi della produzione (esercizio 2020)	€ 6.907.278
Totale costi per il personale (esercizio 2020)	€ 3.542.740
Necessità di contenimento di costi di funzionamento (art.20, comma 2, lettera g)	no
Necessità di aggregazione con altre società (art.20, comma 2, lettera g)	no
Esito della ricognizione	Mantenuta senza misure di razionalizzazione
Note	La Camera di Commercio effettua un costante monitoraggio sulla Società anche tramite il proprio Segretario Generale, Dott. Pierluigi Giuntoli, che fa parte del Consiglio di Amministrazione, nonché mediante un sindaco effettivo, nominato dalla Camera stessa. Il Dott. Pierluigi Giuntoli percepisce per l'incarico annualmente Euro 5.000 lordi, che vengono riversati alla Camera di Commercio in virtù del principio di omnicomprensività della retribuzione dirigenziale

\*\*\*



#### **A4) SOCIETÀ ESERCIZIO AEROPORTO MAREMMA SEAM S.P.A.**

SEAM S.p.A. è ritenuta strategica per il perseguimento delle finalità istituzionali dell'Ente di sviluppo e promozione del turismo nella Provincia di Grosseto e svolge un servizio che si configura di interesse generale. In considerazione di questo, è ammissibile ai sensi del combinato disposto dell'art. 4, commi 1 e 2, lett. a) T.U.S.P.P. e dell'art.2, comma 4, della L. n. 580/1993.

La società, con Decreto del Presidente regionale della Giunta regionale 18 settembre 2017, n. 141, è stata esclusa dall'applicazione dell'articolo 4 del D.Lgs. n. 175/2016, ai sensi della deroga prevista dal comma 9 del medesimo articolo, in quanto la partecipazione è stata considerata strategica al fine di esercitare un'azione pubblica rivolta al sistema aeroportuale toscano, quale tema centrale per le politiche di sviluppo del territorio regionale.

Si rammenta, quanto agli assetti societari, che la Regione Toscana vi detiene una partecipazione pari al 7,08% del capitale e l'Amministrazione provinciale di Grosseto ha una quota del 25,25%.

La Società, comunque, è conforme ai requisiti di cui all'art.20, comma 2, del Testo unico, come risultante dalla scheda di dettaglio a seguire, ad esclusione del parametro di cui alla lettera d (fatturato superiore a 1 milione di Euro). Il piano presentato dalla società appare presentare una capacità prospettica nel triennio 2021-2023 di generare un fatturato medio pari ad 1 milione di euro. L'anno 2020 non viene preso in considerazione per via delle vicende legate all'emergenza sanitaria da COVID 19.

Al riguardo si rammenta il sopra riportato comma 5 bis nell'art.24 del D.Lgs. n. 175/2016, che così dispone: *“5-bis. A tutela del patrimonio pubblico e del valore delle quote societarie pubbliche, fino al 31 dicembre 2021 le disposizioni dei commi 4 e 5 non si applicano nel caso in cui le società partecipate abbiano prodotto un risultato medio in utile nel triennio precedente alla ricognizione. L'amministrazione pubblica che detiene le partecipazioni è conseguentemente autorizzata a non procedere all'alienazione”*.

In forza di tale norma, pertanto, poiché SEAM ha rispettato tutti gli altri parametri di cui all'art. 20 ed avendo riportato un risultato medio in utile nel triennio 2017-2018-2019, la Camera di Commercio ritiene di non procedere all'alienazione, stante le valutazioni già espresse sull'utilità della Società e sulla sua funzionalità agli scopi istituzionali della Camera stessa.



Codice Fiscale	00950780536
Anno di costituzione della Società	1989
Tipo di Società	Società per azioni
Sede legale	Grosseto presso l'Aerostazione Civile
Stato della società	attiva
Società in house	no
Società esclusa dall'applicazione dell'art. 4 con provvedimento del Presidente della Regione o delle Province Autonome	Sì
Attività svolta	Sviluppo, progettazione, realizzazione, adeguamento, gestione, manutenzione ed uso degli impianti e delle infrastrutture per l'esercizio dell'attività aeroportuale nell'aeroporto civile di Grosseto.
Codice Ateco P	52.23
Capitale sociale	€ 2.213.860
Valore nominale partecipazione camerale	€ 120.197
Percentuale partecipazione camerale	5,4293 %
Patrimonio netto al 31/12/2020	€ 2.885.383
Finalità perseguite ex art. 4 (art.20, co.2, lettera a)	<b>art. 4, commi 1 e 2, lettera a) T.U.S.P.P. e art.2, comma 4, della L. n. 580/1993.</b>
N. medio dipendenti per l'anno 2020/n. amministratori (art.20, comma 2, lettera b)	5 dipendenti/ 5 amministratori
Importo complessivo dei compensi dell'organo di amministrazione per l'anno 2020 come indicato nella nota integrativa	€ 13.692
Numero complessivo dei componenti dell'organo di controllo al 31/12/2020	3





Importo complessivo dei compensi dell'organo di controllo al 31/12/2020	€ 10.436 al Collegio sindacale + € 8.200 alla Società di revisione
Attività analoghe o simili a quelle svolte da altre Società partecipate (art.20, comma 2, lettera c)	No
Fatturato medio nel triennio precedente non superiore a 1.000.000 euro (art.20, comma 2, lettera d) - Conto Economico: Voce A1 + Voce A5 dedotti i contributi in conto di esercizio	2018: € 886.985 2019: € 784.929 2020: € 567.800
<i>Se non produce servizio di interesse generale</i> , risultato negativo per quattro dei cinque esercizi precedenti (art.20, comma 2, lettera e)	2016: € 67.158 2017: € 149.125 2018: € 61.146 2019: € 58.322 2020: € - 114.550
Totale costi della produzione (esercizio 2020)	€ 714.096
Totale costi per il personale (esercizio 2020)	€ 218.406
Necessità di contenimento di costi di funzionamento (art.20, comma 2, lettera g)	no
Necessità di aggregazione con altre società (art.20, comma 2, lettera g)	no
Esito della ricognizione	Mantenuta senza misure di razionalizzazione

\*\*\*

#### **A5) PORTO IMMOBILIARE S.R.L.**

La Camera di Commercio, nelle periodiche revisioni effettuate, ha sempre confermato il mantenimento della partecipazione in Porto Immobiliare S.r.l., società ereditata dalla Camera di



Commercio di Livorno e costituita con atto del 16 dicembre 2010 dalla scissione per scorporo di Porto di Livorno 2000 S.r.l.

Si tratta di Società a totale partecipazione pubblica, il cui capitale sociale, che ammonta a € 1.000.000, è ripartito tra l’Autorità di Sistema Portuale del Mar Tirreno Settentrionale, per € 721.800, pari al 72,18% e la Camera di Commercio della Maremma e del Tirreno, per € 278.200, pari al 27,82% del capitale sociale.

Essa ha per oggetto principale:

- a) nel rispetto della programmazione predisposta dall’Autorità di Sistema Portuale del Mar Tirreno Settentrionale, l’ottimizzazione e la valorizzazione, in funzione della realizzazione di un investimento secondo criteri propri di un qualsiasi operatore razionale in economia di mercato, dell’utilizzo del complesso immobiliare ubicato nel Comune di Livorno, compreso tra la Calata Sgarallino, la Calata Punto Franco e la Fortezza Vecchia, adibito principalmente al traffico dei passeggeri del Porto di Livorno – già esistente nel patrimonio della ex Camera di Commercio di Livorno e della ex Autorità Portuale di Livorno, poi conferito da detti Enti in Porto di Livorno 2000 S.r.l. e quindi assegnato alla Società mediante scissione della conferitaria, nonché:
- b) la progettazione e realizzazione di un’opera pubblica, consistente nella ristrutturazione e riqualificazione dell’immobile noto come “Silos” – facente parte del complesso immobiliare sub a) – sulla base di un accordo di programma da stipularsi fra le amministrazioni pubbliche interessate.

La Società attualmente si occupa anche della gestione degli immobili ad essa a suo tempo conferiti dall’Ente camerale.

**E’ pertanto ammissibile ai sensi dell’art. 4, comma 2, lettera b) e comma 3 T.U.S.P.P.**

Inoltre, come risulta dalla tabella tecnica relativa, tutti i parametri di cui all’art. 20, comma 2, sono rispettati ad esclusione di quello di cui alla lettera b), relativo al rapporto tra il personale dipendente della società ed il numero dei componenti dell’organo amministrativo.

Si tratta di una Società che ha un buon andamento finanziario e che distribuisce utili di esercizio ai soci.

La Relazione sulla gestione 2020 evidenzia uno stato generale di buona salute della Società al 31/12/2020, sotto il profilo economico, patrimoniale e finanziario, nonostante il fatto che la crisi pandemica abbia portato ad una contrazione dei ricavi di circa il 14%. Per l’anno 2020 è stata



sempre monitorata l'evoluzione della situazione dei crediti della Porto Immobiliare S.r.l., alla luce degli sviluppi economici negativi che l'emergenza epidemiologica potrebbe ancora causare, ove perdurasse, a gran parte delle società locatarie del Terminal portuale, nonchè in relazione al fatto che alcune società locatarie di immobili di proprietà della Porto Immobiliare S.r.l. sono coinvolte in procedure concorsuali. Tuttavia il principale locatario

Deve rilevarsi che la Società si è dotata: del Codice Etico, del Regolamento per gli acquisti, del Modello 231, nonché, in quanto società a controllo pubblico di cui all'art.2, comma 1, lettera m) del D.Lgs. n. 175 del 2016 (controllata, come detto, dall'Autorità di Sistema Portuale del Mar Tirreno Settentrionale) della Relazione sulla Governance Societaria ex art. 6, comma 4, D.Lgs. n. 175/2016, che contiene:

- a. uno specifico programma di valutazione del rischio aziendale;
- b. una relazione sul monitoraggio del rischio di crisi aziendale (al 31/12/2020)
- c. una indicazione degli strumenti integrativi di governo societario adottati ai sensi dell'art.6, comma 3 ovvero delle ragioni della loro mancata adozione.

La Camera di Commercio continuerà ad effettuare un costante monitoraggio su Porto Immobiliare S.r.l., con particolare riferimento alla situazione creditoria della stessa.

Codice Fiscale	01680870498
Anno di costituzione della Società	2010
Tipo di Società	Società a responsabilità limitata
Sede legale	Livorno
Società in house	no
Società esclusa dall'applicazione dell'art. 4 con provvedimento del Presidente della Regione o delle Province Autonome	no
Stato della società	attiva
Attività svolta	gestione amministrativa di beni immobili
Codice Ateco	68.20.01 P 52.21.5 S



Capitale sociale	€ 1.000.000
Valore nominale partecipazione camerale	€ 278.200
Percentuale partecipazione camerale	27,82%
Patrimonio netto al 31/12/2020	€ 9.834.806
Finalità perseguite ex art. 4 (art.20, co.2, lettera a)	<b>Art.4, comma 2, lettera b) e comma 3, D.Lgs. n. 175/2016</b>
N. medio dipendenti per l'anno 2020/n. amministratori (art.20, comma 2, lettera b)	0 dipendente/1 amministratore
Importo complessivo compensi dell'organo di amministrazione per l'anno 2020 come indicato nella nota integrativa	€ 20.000
Numero complessivo dei componenti dell'organo di controllo al 31/12/2020	3
Importo complessivo dei compensi dell'organo di controllo per l'anno 2020 come indicato nella nota integrativa	€ 13.600
Attività analoghe o simili a quelle svolte da altre Società partecipate (art.20, comma 2, lettera c)	no
Fatturato medio nel triennio precedente non superiore a 1.000.000 euro (art.20, comma 2, lettera d) - Conto Economico: Voce A1 + Voce A5 dedotti i contributi in conto di esercizio	2018: € 1.273.297 2019: € 1.429.127 2020: € 808.801
<i>Se non produce servizio di interesse generale, risultato negativo per quattro dei cinque esercizi precedenti (art.20, comma 2, lettera e)</i>	2016: € 2.368.584 2017: € 571.406 2018: € 445.920 2019: € 358.761 2020: € 92.266
Totale costi della produzione (esercizio 2020)	€ 757.145



Totale costi per il personale (esercizio 2020)	0
Necessità di contenimento di costi di funzionamento (art.20, comma 2, lettera g)	no
Necessità di aggregazione con altre società (art.20, comma 2, lettera g)	no
Esito della ricognizione	Mantenimento senza interventi di razionalizzazione
Note	Si ritiene che la società, che ha un buon andamento finanziario e distribuisce annualmente utili ai propri soci, debba essere mantenuta. Il fatto che non abbia dipendenti si giustifica considerato che l'attività di gestione di beni immobili può essere svolta dall'Amministratore Unico in modo efficiente, efficace ed economico.

\*\*\*

**A6) CONSORZIO PER L'INNOVAZIONE TECNOLOGICA - S.C.R.L.**, in forma abbreviata, **DINTEC - S.C.R.L.**

DINTEC è una società consortile senza scopo di lucro a capitale interamente pubblico ed appartenente al Sistema Camerale Italiano, ai sensi dell'art., 2 comma 2, della Legge 29 dicembre 1993 n. 580 e del D.Lgs. 15 febbraio 2010 n. 23, come modificati dal D.Lgs. 25 novembre 2016, n.219, ed è partecipata anche dall'ENEA. Essa è strettamente indispensabile al perseguimento delle finalità istituzionali dei consorziati e svolge, tra l'altro, attività di certificazione e di consulenza per la tutela e valorizzazione dei prodotti tipici locali.

**E' pertanto ammissibile ai sensi dell'art.4, commi 1 e 2, lettera d) T.U.S.P.P, in relazione all'art.2, comma 2, lettere c e d della L. n. 580/1993**, come modificata dal D.Lgs. n. 219/2016 ed è rispettosa di tutti i parametri di cui al comma 2 dell'art. 20 del T.U.S.P.P., come evidenziato nella relativa tabella tecnica.



**Inoltre, la partecipazione nella Società non comporta oneri economici per la Camera di Commercio.**

Deve rilevarsi infine che si tratta di **Società *in house*** ai sensi dell'art.2, comma 1, lettera o) e dell'art. 16 T.U.S.P.P..

Codice Fiscale	04338251004
Anno di costituzione della Società	1991
Tipo di Società	Società consortile a responsabilità limitata
Sede legale	Roma
Società in house	sì
Società esclusa dall'applicazione dell'art. 4 con provvedimento del Presidente della Regione o delle Province Autonome	no
Stato della società	attiva
Attività svolta	servizi relativi alla diffusione di norme tecniche e per la certificazione di qualità
Codice Ateco	70.22.09 P
Capitale sociale	€ 551.473,09
Valore nominale partecipazione camerale	€ 1.530,88
Percentuale partecipazione camerale %	0,28
Patrimonio netto al 31/12/2020	€ 856.271
Finalità perseguite ex art.20, co.2, lettera a)	Art. 4, comma 2 lettera d, D.Lgs. 175/2016 e art.2, comma 2, lettere c e d, L. n. 580/1993
N. medio dipendenti per l'anno 2020/n. amministratori (art.20, comma 2, lettera b)	23 dipendenti/3
Importo complessivo compensi dei componenti dell'organo di amministrazione per l'anno 2020 come indicato nella nota integrativa	€ 26.500
Numero complessivo dei componenti dell'organo di controllo al 31/12/2020	3



Importo complessivo dei componenti dell'organo di controllo per l'anno 2020 come indicato in nota integrativa	€ 22.592 (Sindaci) + € 8.240 (Organismo di vigilanza)
Attività analoghe o similari a quelle svolte da altre Società partecipate (art.20, comma 2, lettera c)	no
Fatturato medio nel triennio precedente non superiore a 1.000.000 euro (art.20, comma 2, lettera d) - Conto Economico: Voce A1 + Voce A5 dedotti i contributi in conto di esercizio	2018: € 2.104.567 2019: € 2.355.028 2020: € 2.593.209
<i>Se non produce servizio di interesse generale, risultato negativo per quattro dei cinque esercizi precedenti (art.20, comma 2, lettera e)</i>	2016: € 7.134 2017: € 4.766 2018: € 32.552 2019: € 57.347 2020: € 51.093
Totale costi della produzione (esercizio 2020)	€ 2.412.802
Totale costi per il personale (esercizio 2020)	€ 1.425.738
Necessità di contenimento di costi di funzionamento (art.20, comma 2, lettera g)	no
Necessità di aggregazione con altre società (art.20, comma 2, lettera g)	no
Esito della ricognizione	Mantenimento senza misure di razionalizzazione

\*\*\*

#### A7) IC OUTSOURCING S.C. A R.L.

Trattasi di Società appartenente al sistema camerale, esercente attività di servizi volti all'immagazzinamento ed alla movimentazione di archivi cartacei nonché al loro riversamento, conservazione ed archiviazione con strumenti ottici; di acquisizione ed elaborazione dati; di gestione e coordinamento della conduzione degli immobili e gestione magazzino.



**E' pertanto ammissibile ai sensi dell'art.4, commi 1 e 2, lettera d) T.U.S.P.P..**

L'Ente ritiene necessario mantenere la partecipazione in IC Outsourcing considerato che:

- essa è conforme a tutti i requisiti di cui al comma 2 dell'art.20, come meglio illustrato nella sintesi tecnica a seguire;
- non comporta oneri economici per la Camera di Commercio;
- la Società offre un ampio ed eterogeneo ventaglio di servizi che possono risultare utili per l'attività istituzionale dell'Ente camerale che, considerata la crescente esiguità delle risorse finanziarie e umane a disposizione, potrebbe non essere più in grado, in futuro, di svolgere determinate attività con il proprio personale interno.

Deve rilevarsi, infine, che si tratta di **Società in house** ai sensi dell'art.2, comma 1, lettera o) e dell'art. 16 T.U.S.P.P..

Quanto all'esercizio 2020, esso presenta ricavi sostanzialmente in aumento rispetto a quanto già positivamente registrato nell'anno precedente. Ciò è stato possibile grazie al prosieguo di commesse provenienti sia dai c.d. "clienti non in esenzione IVA", sia dagli altri clienti (Camere di Commercio socie); le attività non hanno infatti sostanzialmente risentito di cali di produttività nonostante il massiccio ricorso nel 2020 allo "*smart working*".

Codice Fiscale	04408300285
Anno di costituzione della Società	2009
Tipo di Società	Società Consortile a Responsabilità Limitata
Sede legale	Padova
Società in house	sì
Società esclusa dall'applicazione dell'art. 4 con provvedimento del Presidente della Regione o delle Province Autonome	no
Stato della società	attiva
Attività svolta	servizi volti all'immagazzinamento ed alla movimentazione di archivi cartacei, nonché al loro riversamento, conservazione ed archiviazione con strumenti ottici; acquisizione ed elaborazione dati; gestione e coordinamento della conduzione degli immobili e gestione magazzino





Codice Ateco	63.11.19
Capitale sociale	€ 372.000
Valore nominale partecipazione camerale	€ 60,14
Percentuale partecipazione camerale	0,016%
Patrimonio netto al 31/12/2020	€ 3.965.643
Finalità perseguite ex art. 4 (art.20, co.2, lettera a)	Art.4, commi 1 e 2, lettera d) T.U.S.P.P e art.2, comma 2, L. n. 580/1993.
N. medio dipendenti per l'anno 2020/n. amministratori (art.20, comma 2, lettera b)	606 dipendenti/5 amministratori
Importo complessivo compensi dei componenti dell'organo di amministrazione per l'anno 2020 come indicato nella nota integrativa	€ 36.000
Numero complessivo dei componenti dell'organo di controllo al 31/12/2020	3 Collegio sindacale e Società di revisione
Importo complessivo dei compensi dell'organo di controllo al 31/12/2020	€ 18.440 (Collegio sindacale) e € 5.304 (società di revisione)
Attività analoghe o simili a quelle svolte da altre Società partecipate (art.20, comma 2, lettera c)	no
Fatturato medio nel triennio precedente non superiore a 1.000.000 euro (art.20, comma 2, lettera d) - Conto Economico: Voce A1	2018: € 16.810.077 2019: € 20.956.940 2021: € 21.598.935
<i>Se non produce servizio di interesse generale</i> , risultato negativo per quattro dei cinque esercizi precedenti (art.20, comma 2, lettera e)	2016: € 120.258 2017: € 152.095 2018: € 31.042 2019: € 447.610 2020: € 637.426
Totale costi della produzione (esercizio 2020)	€ 20.774.654
Totale costi per il personale (esercizio 2020)	€ 16.928.177



Necessità di contenimento di costi di funzionamento (art.20, comma 2, lettera g)	No
Necessità di aggregazione con altre società (art.20, comma 2, lettera g)	No
Esito della ricognizione	Mantenimento senza misure di razionalizzazione
Note	Il Presidente della Camera di Commercio, Riccardo Breda, è stato nominato con atto del maggio 2021 Presidente del Consiglio di Amministrazione della Società.

\*\*\*

#### **A8) INFOCAMERE SOCIETÀ CONSORTILE DI INFORMATICA DELLE CAMERE DI COMMERCIO ITALIANE PER AZIONI**

Infocamere è una società appartenente al sistema camerale strettamente necessaria per il perseguimento della maggior parte delle finalità istituzionali della Camera di Commercio, poiché realizza le infrastrutture informatiche utilizzate per erogazione dei principali servizi al pubblico, quali il sistema informatico del Registro delle Imprese, la firma digitale, i portali registro imprese.it ed impresainungiorno.it, nonché molti degli applicativi funzionali alle attività di back office delle CCIAA. **E' quindi ammissibile ai sensi dell'art.4, commi 1 e 2, lettera d) T.U.S.P.P, in relazione all'art.2, comma 2, della L. n. 580/1993.**

E' inoltre conforme a tutti parametri di cui al comma 2 dell'art. 20 del D.Lgs. n. 175/2016, come risulta dalla scheda di sintesi allegata.

Si tratta di Società *in house* ai sensi dell'art.2, comma 1, lettera o) e dell'art. 16 T.U.S.P.P. Al riguardo, il Comitato per il Controllo Analogico verifica semestralmente che l'operato della Società sia in linea con il Piano di Attività con Indirizzi Strategici approvato dall'Assemblea dei Soci.

Con specifico riferimento all'esercizio 2020, dopo i primi due mesi dell'anno, in cui le attività si sono svolte regolarmente, l'emergenza sanitaria legata al Covid-19 ha imposto l'esigenza di approntare e mettere in campo un numero elevato di iniziative a favore della Società, dei soci e di una serie di stakeholder esterni al Sistema Camerale.



Codice Fiscale	02313821007
Anno di costituzione della Società	1994
Tipo di Società	Società Consortile per Azioni
Stato della società	attiva
Sede legale	Roma
Società in house	sì
Società esclusa dall'applicazione dell'art. 4 con provvedimento del Presidente della Regione o delle Province Autonome	no
Stato della società	attiva
Attività svolta	Gestione ed elaborazione dati, consulenza ed assistenza informatica, fornitura di prodotti e servizi anche informatici
Codice Ateco	63.11.1 P
Capitale sociale	€ 17.670.000
Valore nominale partecipazione camerale	€ 15.422,50
Percentuale partecipazione camerale	0,0873%
Patrimonio netto al 31/12/2020	€ 51.920.689
Finalità perseguite ex art. 4 (art.20, co.2, lettera a)	<b>Art.4, commi 1 e 2, lettera d) T.U.S.P.P e art.2, comma 2, L. n. 580/1993.</b>
N. medio dipendenti per l'anno 2019/n. amministratori (art.20, comma 2, lettera b)	1.048 dipendenti/ 5 amministratori
Importo complessivo compensi dei componenti dell'organo di amministrazione per l'anno 2020 come indicato nella nota integrativa	€ 104.000
Numero complessivo dei componenti dell'organo di controllo al 31/12/2020	3 + Società di revisione



Importo complessivo dei compensi dell'organo di controllo al 31/12/2020	€ 40.417 (Collegio sindacale) + 22.540 (società di revisione)
Attività analoghe o simili a quelle svolte da altre Società partecipate (art.20, comma 2, lettera c)	no
Fatturato medio nel triennio precedente non superiore a 1.000.000 euro (art.20, comma 2, lettera d) - Conto Economico: Voce A1 + Voce A5 dedotti i contributi in conto di esercizio	2018: € 93.356.792 2019: € 108.046.310 2020: € 101.633.356
<i>Se non produce servizio di interesse generale</i> , risultato negativo per quattro dei cinque esercizi precedenti (art.20, comma 2, lettera e)	2016: € 643.020 2017: € 338.487 2018: € 252.625 2019: € 106.067 2020: € 4.280.391
Totale costi della produzione (esercizio 2020)	€ 123.801.554
Totale costi per il personale (esercizio 2020)	€ 64.284.375
Necessità di contenimento di costi di funzionamento (art.20, comma 2, lettera g)	No
Necessità di aggregazione con altre società (art.20, comma 2, lettera g)	No
Esito della ricognizione	Mantenimento senza interventi di razionalizzazione
Note	

\*\*\*

**A9) SISTEMA CAMERALE SERVIZI SOCIETÀ CONSORTILE A RESPONSABILITÀ LIMITATA, IN FORMA ABBREVIATA SI.CAMERA S.C.R.L.**

Si.Camera è una società consortile a responsabilità limitata, non ha scopo di lucro ed è “organismo di diritto pubblico” ai sensi dell’articolo 3 comma 1 del D.Lgs 18 aprile 2016 n. 50. La Società è a capitale interamente pubblico ed è una struttura del Sistema Camerale Italiano, ai sensi della L.



29 dicembre 1993 n. 580 e del D.Lgs 15 febbraio 2010 n. 23 e s.m.i., strettamente indispensabile al perseguimento delle finalità istituzionali dei consorziati.

La Società realizza le iniziative decise dai consorziati per il perseguimento dei loro obiettivi programmatici, al fine di conseguire il più efficiente raggiungimento degli interessi generali del Sistema Camerale mediante la produzione di beni o servizi strumentali ai consorziati, nel rispetto delle condizioni stabilite dalle direttive europee in materia di contratti pubblici e della relativa disciplina nazionale di riferimento, nonché di servizi di committenza, ivi incluse le attività di committenza ausiliarie, apprestati a supporto di enti senza scopo di lucro e di amministrazioni aggiudicatrici di cui all'articolo 3, comma 1, lettera a), del D.Lgs n. 50 del 2016.

La Società è partecipata da una pluralità di soci, quali Camere di Commercio, unioni regionali e agenzie di sistema unitamente a Unioncamere che, curando e rappresentando gli interessi generali degli stessi, nonché sostenendo l'attività del sistema camerale in tutte le sue articolazioni, ne rappresenta la sintesi. SI.Camera effettua la parte preponderante della propria attività a favore dei propri soci, che esercitano sulla stessa un controllo analogo a quello svolto sui propri servizi e ne determinano gli indirizzi strategici con l'approvazione dei piani di attività e sviluppo.

**E' pertanto ammissibile ai sensi dell'art.4, commi 1 e 2, lettera d) T.U.S.P.P, in relazione all'art.2, comma 2, lettere c) e d) della L. n. 580/1993.**

Risulta inoltre rispettosa di tutti i parametri di cui al comma 2 dell'art. 20.

Deve rilevarsi, infine, che si tratta di Società *in house* ai sensi dell'art.2, comma 1, lettera o) e dell'art. 16 T.U.S.P.P..

Codice Fiscale	12620491006
Anno di costituzione della Società	2013
Tipo di Società	Società consortile a responsabilità limitata
Sede legale	Roma
Società in house	sì
Società esclusa dall'applicazione dell'art. 4 con provvedimento del Presidente della Regione o delle Province Autonome	no
Stato della società	attiva



Attività svolta	sviluppo e realizzazione delle funzioni e delle attività di interesse del sistema camerale italiano
Codice Ateco	72.2 P
Capitale sociale	€ 4.009.935
Valore nominale partecipazione camerale	€ 3.179
Percentuale partecipazione camerale	0,079%
Patrimonio netto al 31/12/2020	€ 4.009.935
Finalità perseguite ex art. 4 (art.20, co.2, lettera d)	Art.4, commi 1 e 2, lettera d) D.Lgs. n. 175/2016 e art.2, comma 2, lettere c) e d) L. n. 580/1993
N. medio dipendenti per l'anno 2020/n. amministratori (art.20, comma 2, lettera b)	74 dipendenti/3
Importo complessivo dei compensi dell'organo di amministrazione per l'anno 2020 come indicato nella nota integrativa	€ 50.493
Numero complessivo dei componenti dell'organo di controllo al 31/12/2020	3
Importo complessivo dei compensi dell'organo di controllo al 31/12/2020	€ 13.560
Attività analoghe o simili a quelle svolte da altre Società partecipate (art.20, comma 2, lettera c)	no
Fatturato medio nel triennio precedente non superiore a 1.000.000 euro (art.20, comma 2, lettera d) - Conto Economico: Voce A1 + Voce A5 dedotti i contributi in conto di esercizio	2018: € 7.471.665 2019: € 8.576.862 2020: € 7.758.264
<i>Se non produce servizio di interesse generale, risultato negativo per quattro dei cinque esercizi precedenti (art.20, comma 2, lettera e)</i>	2016: € 52.754 2017: € 45.268 2018: € 32.428 2019: € 50.109 2020: € 42.463
Totale costi della produzione (esercizio 2020)	€ 7.823.003



Totale costi per il personale (esercizio 2020)	€ 3.951.640
Necessità di contenimento di costi di funzionamento (art.20, comma 2, lettera g)	No
Necessità di aggregazione con altre società (art.20, comma 2, lettera g)	No
Esito della ricognizione	Mantenimento senza interventi di razionalizzazione
Note	

\*\*\*

#### **A10) TECNOSERVICECAMERE S.C.P.A.**

La Società fornisce servizi di global service nell'ambito della conduzione e manutenzione degli impianti, dei traslochi, oltre a servizi inerenti la progettazione degli edifici, la direzione dei lavori, il collaudo ed altre attività, anche inerenti la sicurezza, nell'ambito dell'ingegneria e dell'architettura.

**La Società appare ammissibile ai sensi dell'art.4, commi 1 e 2, lettera d) T.U.S.P.P, in relazione all'art.2, comma 2, della L. n. 580/1993, come modificata dal D.Lgs. n. 219/2016.**

Risultano inoltre rispettati tutti i parametri di cui al comma 2 dell'art. 20.

La Camera di Commercio della Maremma e del Tirreno si avvale dei suoi servizi, che richiedono competenze e professionalità specifiche di cui l'Ente camerale non dispone al proprio interno.

La Società consortile, secondo una prassi oramai consolidata, non richiede ai soci consorziati il versamento di contributi ordinari di funzionamento in quanto reperisce le risorse per il funzionamento societario unicamente attraverso l'autofinanziamento generato dai servizi che i soci affidano ed affideranno nel corso dell'anno alla loro Società consortile.

Si tratta di Società *in house* ai sensi dell'art.2, comma 1, lettera o) e dell'art. 16 T.U.S.P.P..

Si precisa che nella categoria "Soci" sono annoverate anche le aziende speciali e le società del sistema camerale iscritte – unitamente alle Camere di Commercio – nell'elenco delle



amministrazioni che operano mediante affidamenti diretti in house a TecnoServiceCamere, come da delibera ANAC n. 848 del 2 ottobre 2018.

Codice Fiscale	04786421000
Anno di costituzione della Società	1994
Tipo di Società	Società consortile per azioni
Sede legale	Roma
Società in house	sì
Società esclusa dall'applicazione dell'art. 4 con provvedimento del Presidente della Regione o delle Province Autonome	no
Stato della società	attiva
Attività svolta	Servizi integrati di gestione agli edifici. Assistenza e consulenza nei settori tecnico progettuali concernente l'organizzazione e la gestione degli immobili e dei patrimoni immobiliari. Assistenza e consulenza nei settori tecnico progettuali, finanziari, immobiliari concernenti la costruzione, la ristrutturazione, il monitoraggio e l'organizzazione delle strutture e delle infrastrutture di interesse comune dei soci. Attività di consulenza in materia di igiene e sicurezza e di medicina del lavoro sui luoghi di lavoro. Gestione patrimoniale ed immobiliare dei soci ed assistenza per i problemi del lavoro ed ecologici. Installazione, trasformazione, ampliamento e manutenzione degli impianti; facchinaggio; pulizia e disinfezione.
Codice Ateco	81.1
Capitale sociale	€ 1.318.941
Valore nominale partecipazione camerale	€ 1.680,64
Percentuale partecipazione camerale	0,1274 %
Patrimonio netto al 31/12/2020	€ 4.337.212





Finalità perseguite ex art. 4 (art.20, co.2, lettera d)	art. 4, comma 2, lettera d, D.Lgs. n. 175/2016
N. medio dipendenti per l'anno 2020/n. amministratori (art.20, comma 2, lettera b)	453 dipendenti/5 amministratori
Importo complessivo dei compensi dell'organo di amministrazione per l'anno 2020 come indicato nella nota integrativa	€ 98.000
Numero complessivo dei componenti dell'organo di controllo al 31/12/2020	3 + Società di revisione
Importo complessivo dei compensi dell'organo di controllo al 31/12/2020	€ 16.000 (Collegio sindacale) + 10.500 (Società di revisione)
Attività analoghe o simili a quelle svolte da altre Società partecipate (art.20, comma 2, lettera c)	no
Fatturato medio nel triennio precedente non superiore a € 1.000.000 (art.20, comma 2, lettera d) - Conto Economico: Voce A1 + Voce A5 dedotti i contributi in conto di esercizio	2018: € 14.829.863 2019: € 15.411.429 2020: € 14.871.239
<i>Se non produce servizio di interesse generale, risultato negativo per quattro dei cinque esercizi precedenti (art.20, comma 2, lettera e)</i>	2016: € 139.017 2017: € 71.278 2018: € 104.690 2019: € 155.837 2020: € 216.761
Totale costi della produzione (esercizio 2020)	€ 14.751.510
Totale costi per il personale (esercizio 2020)	€ 10.249.415
Necessità di contenimento di costi di funzionamento (art.20, comma 2, lettera g)	No
Necessità di aggregazione con altre società (art.20, comma 2, lettera g)	No
Esito della ricognizione	Mantenimento senza misure di razionalizzazione

\*\*\*



## **A11) SOCIETÀ CONSORTILE ENERGIA TOSCANA, SOCIETÀ CONSORTILE A RESPONSABILITÀ LIMITATA.**

La Società è una centrale di committenza, ai sensi della normativa sugli appalti pubblici e opera quale soggetto avvalso di Regione Toscana-soggetto aggregatore regionale per lo svolgimento delle procedure di gara relative alle forniture di energia elettrica, gas naturale e combustibili per riscaldamento e per gli interventi di efficientamento energetico.

Il ruolo di CET è stato riconosciuto anche dalla L.R. 38/2007, che all'articolo 42 bis stabilisce che *“La Regione Toscana, quale centrale di committenza [---] è il soggetto aggregatore regionale e stipula le convenzioni di cui all’articolo 26 della legge 23 dicembre 1999, n. 488 [---]”*.

Ha finalità consortili e persegue la razionalizzazione dell'uso dell'energia allo scopo del più corretto impiego delle risorse naturali in armonia con la protezione dell'ambiente dall'inquinamento derivante dai residui della combustione. Svolge le proprie attività e presta i propri servizi prevalentemente nei confronti dei soci.

**Pertanto, Società Consortile Energia Toscana, Società Consortile a Responsabilità Limitata è da ritenersi ammissibile ex art.4, comma 2, lettera e) (“servizi di committenza, ivi incluse le attività di committenza ausiliarie, apprestati a supporto di enti senza scopo di lucro e di amministrazioni aggiudicatrici di cui all’articolo 3, comma 1, lettera a), del decreto legislativo n. 50 del 2016”).**

Inoltre, rispetta tutti i parametri previsti dal comma 2 dell’art. 20.

Alla luce di quanto sopra, si ritiene necessario mantenere tale partecipazione, tenuto anche conto del fatto che la Camera di Commercio singolarmente non potrebbe ottenere le medesime vantaggiose condizioni di fornitura.

Codice Fiscale	05344720486
Anno di costituzione della Società	2003
Tipo di Società	Società Consortile a Responsabilità Limitata
Sedelegale	Firenze
Attività svolta	acquisto dell'energia necessaria a soddisfare il bisogno dei consorziati alle migliori



	condizioni reperibili sul mercato nazionale e/o estero
Codice Ateco	35.1 P
Capitale sociale	€ 92.639,75
Valore nominale partecipazione camerale	€ 57,27
Percentuale partecipazione camerale	0,0618%
Patrimonio netto al 31/12/2020	€ 600.291
Finalità perseguite ex art. 4 (art.20, co.2, lettera e)	art.4, comma 2, lettera e), D.Lgs. n. 175/2016
N. medio dipendenti per l'anno 2020/n. amministratori (art.20, comma 2, lettera b)	10 dipendenti/3 amministratori
Importo complessivo dei compensi dell'organo di amministrazione per l'anno 2020 come indicato nella nota integrativa	0
Numero complessivo dei componenti dell'organo di controllo al 31/12/2020	1
Importo complessivo dei compensi dell'organo di controllo al 31/12/2020	€ 4.000
Attività analoghe o simili a quelle svolte da altre Società partecipate (art.20, comma 2, lettera c)	no
Fatturato medio nel triennio precedente non superiore a 1.000.000 euro (art.20, comma 2, lettera d) - Conto Economico: Voce A1 + Voce A5 dedotti i contributi in conto di esercizio	2018: € 1.863.679 2019: € 1.678.834 2020: € 2.595.046
<i>Se non produce servizio di interesse generale, risultato negativo per quattro dei cinque esercizi precedenti (art.20, comma 2, lettera e)</i>	2016: € 8.621 2017: € 153.199 2018: € 103.606 2019: € 100.027 2020: € 74.218
Totale costi della produzione (esercizio 2020)	€ 2.496.214



Totale costi per il personale (esercizio 2020)	€ 593.472
Necessità di contenimento di costi di funzionamento (art.20, comma 2, lettera g)	No
Necessità di aggregazione con altre società (art.20, comma 2, lettera g)	No
Esito della ricognizione	Mantenimento senza misure di razionalizzazione

\*\*\*

#### **A12) GROSSETOFIERE S.P.A.**

La società ha per oggetto sociale la gestione di spazi fieristici e organizzazione di eventi fieristici, esposizioni e centri di servizi alle imprese su tutto il territorio provinciale, come previsto dall'art.4, comma 7, del T.U.S.P.P..

Svolge inoltre un'attività di produzione di servizi necessaria per il perseguimento delle finalità istituzionali dell'Ente, essendo funzionale alla promozione del turismo nel territorio provinciale. E' pertanto ammissibile ai sensi dell'art. 4, comma 7, T.U.S.P.P e art. 2, comma 2, lettera d) della L. n. 580/1993.

La Camera di Commercio ha inviato lettere a tutti i soci pubblici per promuovere la formalizzazione di forme coordinate di controllo pubblico sulla Società

Quanto al parametro di cui all'art.20, comma 2, lett. b), occorre considerare che la richiesta proporzione tra il numero dei dipendenti e quello degli amministratori è rispettata in occasione delle manifestazioni fieristiche, quando il personale della Società assunto a tempo indeterminato viene integrato da collaboratori assunti con contratti a termine.

Non risultano osservati i parametri del fatturato medio dell'ultimo triennio non inferiore a 1.000.000 di Euro e del risultato di esercizio in utile in almeno 4 degli ultimi 5 esercizi, anche se ovviamente il 2020 è stato fortemente condizionato dalla chiusura pressochè totale dei centri fieristici e dall'impossibilità di svolgere per la società le numerose iniziative che aveva già programmato.

La Camera di Commercio ritiene, stante anche l'epidemia Covid-19, che ha avuto forti impatti negativi sull'economia complessiva del 2020 ed in particolare sull'attività fieristica, che sia necessario, quantomeno in questa fase, il mantenimento della partecipazione, al fine di consentire un



tentativo di recupero dell'operatività della Società, che può rappresentare un importante strumento di sviluppo economico del territorio e che, del resto, **non comporta oneri economici per la Camera di Commercio.**

In considerazione del mancato rispetto dei parametri sopra indicati, la Camera di Commercio si impegna a monitorare più strettamente la Società e rinvia alla prossima revisione periodica, che sarà effettuata nel 2022, l'eventuale decisione in ordine alle decisioni da prendere sulla partecipazione ivi detenuta. Nel frattempo, anche a seguito delle nuove disposizioni in tema di accesso ai loghi fieristici, la società ha ripreso le proprie attività nel mese di settembre ed ha avviato una serie di operazioni strategiche rivolte al miglioramento del bilancio di esercizio 2021 tra cui una operazione di alienazione di una porzione marginale del Centro Fiere, di scarsa redditività che produrrà una notevole plusvalenza sul bilancio in corso.

Si rammenta infine che la Camera di Commercio ha propri rappresentanti nel Consiglio di Amministrazione, nella persona del Presidente Dott. Masini e del consigliere Enrico Rabazzi che è anche componente dell'attuale giunta camerale

Codice Fiscale	01074240530
Anno di costituzione della Società	1994
Tipo di Società	Società per azioni
Sede legale	Grosseto
Società in house	sì
Società esclusa dall'applicazione dell'art. 4 con provvedimento del Presidente della Regione o delle Province Autonome	no
Stato della Società	attiva
Attività svolta	Organizzazione e la gestione di fiere, esposizioni e centri di servizi alle imprese su tutto il territorio provinciale
Codice Ateco P	82.3
Capitale sociale	€ 3.768.521,57
Valore nominale partecipazione camerale	€ 1.772.074,37



Percentuale partecipazione camerale	47,023%
Patrimonio netto al 31/12/2020	€ 2.935.167
Finalità perseguite ex art. 4 (art.20, co.2, lettera a)	Art.4, comma 7, D.Lgs. n. 175/2016 e art. 2, comma 2, lettera d, L. n. 580/1993
N. medio dipendenti per l'anno 2020/n. amministratori (art.20, comma 2, lettera b)	4 dipendenti/ 5 Amministratori
Importo complessivo compensi dei componenti dell'organo di amministrazione per l'anno 2020, come indicato nella nota integrativa	€ 12.000
Numero complessivo dei componenti dell'organo di controllo al 31/12/2020	3
Importo complessivo dei compensi dell'organo di controllo per l'anno 2019 come indicato in nota integrativa	€ 15.420
Attività analoghe o similari a quelle svolte da altre Società partecipate (art.20, comma 2, lettera c)	No
Fatturato medio nel triennio precedente non superiore a 1.000.000 euro (art.20, comma 2, lettera d) - Conto Economico: Voce A1 + Voce A5 dedotti i contributi in conto di esercizio	2017: € 1.016.119 2018: € 926.331 2019: € 847.479 2020: € 24.612
<i>Se non produce servizio di interesse generale, risultato negativo per quattro dei cinque esercizi precedenti (art.20, comma 2, lettera e)</i>	2016: € 3.205 2017: € 1.621 2018: - € 169.904 2019: - € 234.515 2020: - € 120.778
Totale costi della produzione (esercizio 2020)	€ 324.516
Totale costi per il personale (esercizio 2020)	€ 109.274



Necessità di contenimento di costi di funzionamento (art.20, comma 2, lettera g)	No
Necessità di aggregazione con altre società (art.20, comma 2, lettera g)	No
Esito della ricognizione	La Camera di Commercio monitorerà più strettamente la Società, richiedendo chiarimenti agli amministratori ed, in particolare, al proprio rappresentante e rinvia alla prossima revisione periodica, che sarà effettuata nel 2022, l'eventuale decisione in ordine alla cessione della partecipazione ivi detenuta.
Note	

\*\*\*

### **A13) TOSCANA AEROPORTI S.P.A.**

Toscana Aeroporti S.p.A. è la società di gestione degli scali aeroportuali di Firenze e Pisa. E' stata costituita il 1<sup>o</sup> giugno 2015 a seguito della fusione di AdF - Aeroporto di Firenze S.p.A. (società di gestione dello scalo A. Vespucci di Firenze) e SAT - Società Aeroporto Toscano S.p.A. (società di gestione dello scalo G. Galilei di Pisa). Le azioni della Società sono quotate in Borsa; di conseguenza, ai sensi del comma 3 dell'art. 26, rubricato "*Disposizioni transitorie*", del D.Lgs. n. 175/2016, che stabilisce che "*le pubbliche amministrazioni possono comunque mantenere le partecipazioni in società quotate detenute al 31 dicembre 2015*", la Camera di Commercio, che deteneva già le azioni della Società a tale data, può in ogni caso mantenerle.

Deve rilevarsi che il 2020 si è chiuso con una rilevante perdita di esercizio dovuta all'impatto della pandemia globale sul sistema aeroportuale, che ha determinato un consistente crollo dei ricavi operativi, connesso alla situazione contingente di tale settore di attività.

La Camera di Commercio conferma il mantenimento di tale partecipazione, in quanto la Società è quotata ed era già detenuta al 31 dicembre 2015; svolge comunque un servizio di interesse generale di rilevanza anche territoriale e provinciale; non comporta oneri economici per la Camera di Commercio e considerato inoltre che tutti i parametri dimensionali di cui all'art.20 sono rispettati.



### DATI ANAGRAFICI DELLA PARTECIPATA

NOME DEL CAMPO	
Codice Fiscale	00403110505
Denominazione	Toscana Aeroporti S.p.A.
Anno di costituzione della società	1978 (nel 2015 per fusione tra SAT e AdF)
Forma giuridica	Società per azioni
Stato della società	La società è attiva
Società con azioni quotate in mercati regolamentati <sup>(2)</sup>	Sì. Il titolo Toscana Aeroporti è quotato sul mercato telematico azionario MTA a decorrere dal 1^ giugno 2015
Sede	Firenze

### SETTORE DI ATTIVITÀ DELLA PARTECIPATA

La lista dei codici Ateco è disponibile al link <http://www.istat.it/it/strumenti/definizioni-e-classificazioni/ateco-2007>

NOME DEL CAMPO	
Attività 1	52.23
Peso indicativo dell'attività %	100%

### ULTERIORI INFORMAZIONI SULLA PARTECIPATA

NOME DEL CAMPO	
Società in house	no

### DATI DI BILANCIO PER LA VERIFICA TUSP

NOME DEL CAMPO	Anno 2020
Tipologia di attività svolta	Produzione di un servizio di interesse generale





NOME DEL CAMPO	Anno 2020
Numero medio di dipendenti	329,1
Numero dei componenti dell'organo di amministrazione	15
Compenso dei componenti dell'organo di amministrazione	10.000 annui
Numero dei componenti dell'organo di controllo	5 (collegio sindacale) + società di revisione
Compenso dei componenti dell'organo di controllo	245 (migliaia di Euro) – emolumenti sindaci

NOME DEL CAMPO	2020	2019	2018	2017	2016
Approvazione bilancio	sì	sì	sì	sì	sì
Risultato d'esercizio (in migliaia di Euro)	- 7.845	13.555	13.746	10.411	9.773

#### Attività produttive di beni e servizi o Distretti tecnologici

NOME DEL CAMPO	2020	2019	2018
A1) Ricavi delle vendite e delle prestazioni (in migliaia di Euro)	29.851	87.111	103.342
A5) Altri Ricavi e Proventi	12.764	3.908	2.666
di cui Contributi in conto esercizio	0	0	0

#### QUOTA DI POSSESSO (quota diretta e/o indiretta)

NOME DEL CAMPO	INDICAZIONI PER LA COMPILAZIONE
Tipologia di Partecipazione	Partecipazione diretta



NOME DEL CAMPO	INDICAZIONI PER LA COMPILAZIONE
Quota diretta	50.820 (0,165%)
Capitale sociale	30.709.713,90

#### QUOTA DI POSSESSO – TIPO DI CONTROLLO

NOME DEL CAMPO	INDICAZIONI PER LA COMPILAZIONE
Tipo di controllo	nessuno

#### INFORMAZIONI ED ESITO PER LA RAZIONALIZZAZIONE

NOME DEL CAMPO	INDICAZIONI PER LA COMPILAZIONE
Partecipazione ancora detenuta alla data di adozione del provvedimento	Sì
La partecipata svolge un'attività di produzione di beni e servizi a favore dell'Amministrazione?	No
Attività svolta dalla Partecipata	produzione di un servizio di interesse generale (Art. 4, c. 2, lett. a)
Descrizione dell'attività	La società ha per oggetto la gestione degli aeroporti di Pisa e di Firenze
Svolgimento di attività analoghe a quelle svolte da altre società (art.20, c.2 lett.c)	no
Necessità di contenimento dei costi di funzionamento (art.20, c.2 lett.f)	no



NOME DEL CAMPO	INDICAZIONI PER LA COMPILAZIONE
<b>Necessità di aggregazione di società (art.20, c.2 lett.g)</b>	no
<b>Esito della ricognizione</b>	mantenimento senza interventi

#### **A14) IMP.RI.N. S.R.L.**

La Società è stata costituita a seguito di trasformazione, ai sensi dell'art. 2500 octies c.c., della Fondazione Camerale per l'Impresa la Ricerca e l'Innovazione con atto iscritto al Registro delle Imprese in data 31 dicembre 2020, su disposizione della Prefettura di Livorno e su proposta degli organi della Fondazione stessa.

La sede è situata presso i locali della sede di Livorno della stessa Camera di Commercio, per assicurare economicità e contenimento dei costi.

IMP.RI.N S.R.L. svolge attività di promozione, progettazione, gestione e coordinamento di iniziative di informazione, orientamento e formazione sulle principali politiche nazionali, europee e degli organismi sovranazionali a supporto dello sviluppo e della competitività delle imprese, nonché servizi finalizzati alla costituzione di nuove imprese ed all'ottenimento di finanziamenti e di promozione delle imprese della Provincia di Livorno sui principali mercati esteri.

Essa è pertanto ammissibile ai sensi del combinato disposto dell'art.4, commi 1 e 2, lettera a), e dell'art.2, comma 2, lettera d della L. n. 580/1993, che stabilisce quanto segue: *“Le camere di commercio, singolarmente o in forma associata, nell'ambito della circoscrizione territoriale di competenza, svolgono le funzioni relative a: sostegno alla competitività delle imprese e dei territori tramite attività d'informazione economica e assistenza tecnica alla creazione di imprese e start up, informazione, formazione, supporto organizzativo e assistenza alle piccole e medie imprese per la preparazione ai mercati internazionali nonché collaborazione con ICE-Agenzia per la promozione all'estero e l'internazionalizzazione delle imprese italiane, SACE, SIMEST e*



*Cassa depositi e prestiti, per la diffusione e le ricadute operative a livello aziendale delle loro iniziative”.*

Trattasi di società in house, partecipata al 100% dalla Camera di Commercio, così come anche il patrimonio della Fondazione Camerale per l’Impresa la Ricerca e l’Innovazione era interamente posseduto dalla stessa Camera di Commercio.

Lo statuto di Im.Pr.In. S.r.l. contempla: l’esercizio del controllo analogo della Camera di Commercio sul soggetto affidatario, equivalente a quello esercitato dell’ente pubblico sulle proprie articolazioni interne; l’assenza di clausole di cedibilità delle quote di partecipazioni a soggetti privato; lo svolgimento dal parte della Società di almeno l’80% della propria attività a favore della Camera di Commercio,

L’assunzione della forma societaria e *in house* consente scelte decisionali più flessibili e rapide ed una maggior efficienza operativa nei confronti sia dei committenti che degli stakeholder, nonché del sistema delle imprese nel suo complesso.

Lo stretto collegamento con la Camera di Commercio è rafforzato altresì dal fatto che Amministratore Unico della Società è il Presidente della Camera di Commercio, Dott. Riccardo Breda.

Tenuto conto che l’atto di trasformazione, come detto, è stata iscritto al Registro delle Imprese il 31 dicembre 2020 e che IMP.RI.N. S.r.l. ha acquistato personalità giuridica da questa data, al 31 dicembre 2020 essa non aveva ancora potuto operare come società, di conseguenza non aveva dati patrimoniali e contabili, salvo quelli sotto riportati, nella relativa scheda di dettaglio.

Denominazione	Imp.ri.n. S.r.l.
Codice Fiscale	92122330498
Anno di costituzione della Società	2021, a seguito di trasformazione eterogenea della Fondazione Camerale per l’Impresa la Ricerca e l’Innovazione
Tipo di Società	Società Consortile a Responsabilità Limitata
Sede legale	Livorno
Stato della Società	attiva
Società in house	sì



Società esclusa dall'applicazione dell'art. 4 con provvedimento del Presidente della Regione o delle Province Autonome	no
Attività svolta	Promozione, formazione, assistenza alle imprese, reperimento di fondi e finanziamenti per le imprese
Codice Ateco	82.99.99 P 82.99.99 S
Capitale sociale	€ 10.000,00
Valore nominale partecipazione camerale	€ 10.000,00
Percentuale partecipazione camerale	100%
Finalità perseguite ex art. 4 (art.20, co.2, lettera e)	art.4, comma 2, lettera a), D.Lgs. n. 175/2016 e art.2, comma 2, lettera d) della L. n. 580/1993
N. medio dipendenti per l'anno 2020/n. amministratori (art.20, comma 2, lettera b)	1/Amministratore unico
Importo complessivo dei compensi dell'organo di amministrazione per l'anno 2020 come indicato nella nota integrativa	€ 12.000
Numero complessivo dei componenti dell'organo di controllo al 31/12/2020	1
Importo complessivo dei compensi dell'organo di controllo al 31/12/2020	€ 5.200
Attività analoghe o similari a quelle svolte da altre Società partecipate (art.20, comma 2, lettera c)	no

### **Partecipate indirette**



1. Agroqualità S.p.A.
2. Sistema Camerale Servizi S.c. a r.l. (partecipata anche direttamente)
3. Ecocerved S.c.a.r.l.
4. IC Outsourcing S.c. a r.l. (partecipata anche direttamente)
5. Iconto S.r.l.
6. Retecamere S.c. a r.l. in liquidazione (partecipata anche direttamente)
7. Unimercatorum S.r.l.
8. Aries S.c.r.l.
9. I.Ter S.c.r.l.
10. Tecnoservicecamere S.c.p.A. (partecipate anche direttamente e indirettamente tramite azioni proprie)

## 1. Agroqualità S.p.A.

### DATI ANAGRAFICI DELLA PARTECIPATA

NOME DEL CAMPO	
Codice Fiscale	05053521000
Denominazione	SOCIETA' PER LA CERTIFICAZIONE DELLA QUALITA' NELL'AGROALIMENTARE SOCIETA' PER AZIONI IN BREVE AGROQUALITA' S.P.A.
Anno di costituzione della società	1995
Forma giuridica	Società per azioni
Tipo di fondazione	Scegliere un elemento.
Altra forma giuridica	
Stato della società	La società è attiva
Anno di inizio della procedura <sup>(1)</sup>	
Società con azioni quotate in mercati regolamentati <sup>(2)</sup>	NO
Società che ha emesso strumenti finanziari quotati in mercati regolamentati (ex TUSP) <sup>(2)</sup>	NO



NOME DEL CAMPO	
La società è un GAL <sup>(2)</sup>	NO

### SEDE LEGALE DELLA PARTECIPATA

NOME DEL CAMPO	
Stato	Italia
Provincia	ROMA
Comune	ROMA
CAP *	00144
Indirizzo *	VIALE CESARE PAVESE 305
Telefono *	
FAX *	
Email *	AGROQUALITA@LEGALMAIL.IT

\*campo con compilazione facoltativa

### SETTORE DI ATTIVITÀ DELLA PARTECIPATA

La lista dei codici Ateco è disponibile al link <http://www.istat.it/it/strumenti/definizioni-e-classificazioni/ateco-2007>

NOME DEL CAMPO	
Attività 1	CONTROLLO DI QUALITÀ E CERTIFICAZIONE DI PRODOTTI, PROCESSI E SISTEMI (M.71.20.21)
Peso indicativo dell'attività %	100%



### ULTERIORI INFORMAZIONI SULLA PARTECIPATA

NOME DEL CAMPO	
Società in house	no
Previsione nello statuto di limiti sul fatturato <sup>(3)</sup>	no
Società contenuta nell'allegato A al D.Lgs. n. 175/2016	no
Società a partecipazione pubblica di diritto singolare (art.1, c. 4, lett. A)	no
Riferimento normativo società di diritto singolare <sup>(3)</sup>	
La partecipata svolge attività economiche protette da diritti speciali o esclusivi insieme con altre attività svolte in regime di mercato	no
Riferimento normativo società con diritti speciali o esclusivi insieme con altre attività svolte in regime di mercato <sup>(3)</sup>	
Società esclusa dall'applicazione dell'art. 4 con DPCM (art. 4, c. 9)	no
Società esclusa dall'applicazione dell'art. 4 con provvedimento del Presidente della Regione o delle Prov. Autonome (art. 4, c. 9)	no
Riferimento normativo atto esclusione <sup>(4)</sup>	

### DATI DI BILANCIO PER LA VERIFICA TUSP

NOME DEL CAMPO	Anno 2020
Tipologia di attività svolta	Attività produttive di beni e servizi





NOME DEL CAMPO	Anno 2020
Numero medio di dipendenti	36
Numero dei componenti dell'organo di amministrazione	10
Compenso dei componenti dell'organo di amministrazione	32.160
Numero dei componenti dell'organo di controllo	3
Compenso dei componenti dell'organo di controllo	8.214 ai sindaci e 10.000 alla società di revisione

NOME DEL CAMPO	2020	2019	2018	2017	2016
Approvazione bilancio	sì	sì	sì	sì	sì
Risultato d'esercizio	831.655	207.605	2.594	63.402	81.723

#### Attività produttive di beni e servizi o Distretti tecnologici

NOME DEL CAMPO	2020	2019	2018
A1) Ricavi delle vendite e delle prestazioni	8.311.758	7.544.358	5.478.510
A5) Altri Ricavi e Proventi	20.133	26.925	20.250
di cui Contributi in conto esercizio	0	0	0

#### QUOTA DI POSSESSO (quota diretta e/o indiretta)

NOME DEL CAMPO	INDICAZIONI PER LA COMPILAZIONE
Tipologia di Partecipazione	Partecipazione indiretta



NOME DEL CAMPO	INDICAZIONI PER LA COMPILAZIONE
Quota diretta <sup>(5)</sup>	
Codice Fiscale Tramite <sup>(6)</sup>	04338251004
Denominazione Tramite (organismo) <sup>(6)</sup>	Dintec scarl
Quota detenuta dalla Tramite nella società <sup>(7)</sup>	0,252%

#### QUOTA DI POSSESSO – TIPO DI CONTROLLO

NOME DEL CAMPO	INDICAZIONI PER LA COMPILAZIONE
Tipo di controllo	nessuno

#### INFORMAZIONI ED ESITO PER LA RAZIONALIZZAZIONE

NOME DEL CAMPO	INDICAZIONI PER LA COMPILAZIONE
Partecipazione ancora detenuta alla data di adozione del provvedimento	Si
Società controllata da una quotata	No
CF della società quotata controllante <sup>(8)</sup>	
Denominazione della società quotata controllante <sup>(8)</sup>	
La partecipata svolge un'attività di produzione di beni e servizi a favore dell'Amministrazione?	Si



NOME DEL CAMPO	INDICAZIONI PER LA COMPILAZIONE
<b>Attività svolta dalla Partecipata</b>	attività diversa dalle precedenti
<b>Descrizione dell'attività</b>	La società ha per oggetto sociale la fornitura di servizi di controllo, ispezione e certificazione relativamente ai sistemi di gestione, ai processi, ai prodotti, ai servizi, al personale, secondo schemi volontari o regolamentati da norme nazionali, comunitarie e internazionali. La società esercita le proprie attività e servizi sui temi della qualità, dell'ambiente, della sicurezza, dell'etica e per la valorizzazione del made in Italy.
<b>Quota % di partecipazione detenuta dal soggetto privato <sup>(9)</sup></b>	
<b>Svolgimento di attività analoghe a quelle svolte da altre società (art.20, c.2 lett.c)</b>	no
<b>Necessità di contenimento dei costi di funzionamento (art.20, c.2 lett.f)</b>	no
<b>Necessità di aggregazione di società (art.20, c.2 lett.g)</b>	no
<b>L'Amministrazione ha fissato, con proprio provvedimento, obiettivi specifici sui costi di funzionamento della partecipata? (art.19, c.5) <sup>(10)</sup></b>	no
<b>Esito della ricognizione</b>	mantenimento senza interventi
<b>Modalità (razionalizzazione) <sup>(11)</sup></b>	Scegliere un elemento.
<b>Termine previsto per la razionalizzazione <sup>(11)</sup></b>	
<b>Note*</b>	

## 2. Sistema Camerale Servizi S.c. a r.l. (vedasi scheda di dettaglio partecipata diretta)



### 3. Ecocerved S.c. a .r.l.

#### DATI ANAGRAFICI DELLA PARTECIPATA

NOME DEL CAMPO	
Codice Fiscale	03991350376
Denominazione	ECOCERVED SOCIETA' CONSORTILE A RESPONSABILITA' LIMITATA", O IN BREVE "ECOCERVED S.C.A.R.L
Anno di costituzione della società	1990
Forma giuridica	Società consortile a responsabilità limitata
Tipo di fondazione	Scegliere un elemento.
Altra forma giuridica	
Stato della società	La società è attiva
Anno di inizio della procedura <sup>(1)</sup>	
Società con azioni quotate in mercati regolamentati <sup>(2)</sup>	NO
Società che ha emesso strumenti finanziari quotati in mercati regolamentati (ex TUSP) <sup>(2)</sup>	NO
La società è un GAL <sup>(2)</sup>	NO

#### SEDE LEGALE DELLA PARTECIPATA

NOME DEL CAMPO	
Stato	Italia
Provincia	ROMA
Comune	ROMA
CAP *	00187
Indirizzo *	PIAZZA SALLUSTIO 21
Telefono *	0516316700



NOME DEL CAMPO	
FAX *	
Email *	AMMINISTRAZIONE.ECOCERVED@PEC.IT

### SETTORE DI ATTIVITÀ DELLA PARTECIPATA

La lista dei codici Ateco è disponibile al link <http://www.istat.it/it/strumenti/definizioni-e-classificazioni/ateco-2007>

NOME DEL CAMPO	
Attività 1	GESTIONE DATABASE (ATTIVITÀ DELLE BANCHE DATI) (J.63.11.2)
Peso indicativo dell'attività %	100%

### ULTERIORI INFORMAZIONI SULLA PARTECIPATA

NOME DEL CAMPO	
Società in house	si
Previsione nello statuto di limiti sul fatturato <sup>(3)</sup>	si
Società contenuta nell'allegato A al D.Lgs. n. 175/2016	no
Società a partecipazione pubblica di diritto singolare (art.1, c. 4, lett. A)	no
Riferimento normativo società di diritto singolare <sup>(3)</sup>	
La partecipata svolge attività economiche protette da diritti speciali o esclusivi insieme con altre attività svolte in regime di mercato	no



NOME DEL CAMPO	
Riferimento normativo società con diritti speciali o esclusivi insieme con altre attività svolte in regime di mercato <sup>(3)</sup>	
Società esclusa dall'applicazione dell'art. 4 con DPCM (art. 4, c. 9)	no
Società esclusa dall'applicazione dell'art. 4 con provvedimento del Presidente della Regione o delle Prov. Autonome (art. 4, c. 9)	no
Riferimento normativo atto esclusione <sup>(4)</sup>	

#### DATI DI BILANCIO PER LA VERIFICA TUSP

NOME DEL CAMPO	Anno 2020
Tipologia di attività svolta	Attività produttive di beni e servizi
Numero medio di dipendenti	154
Numero dei componenti dell'organo di amministrazione	5
Compenso dei componenti dell'organo di amministrazione	22.666
Numero dei componenti dell'organo di controllo	3
Compenso dei componenti dell'organo di controllo	18.000 (Collegio sindacale) + 9.498 (società di revisione)

NOME DEL CAMPO	2020	2019	2018	2017	2016
Approvazione bilancio	sì	Sì	sì	sì	sì



Risultato d'esercizio	193.513	185.153	215.412	256.922	177.233
-----------------------	---------	---------	---------	---------	---------

#### Attività produttive di beni e servizi o Distretti tecnologici

NOME DEL CAMPO	2020	2019	2018
A1) Ricavi delle vendite e delle prestazioni	9.573.295	9.191.615	9.085.525
A5) Altri Ricavi e Proventi	44.058	95.500	156.580
di cui Contributi in conto esercizio	3.277	34.309	0

#### QUOTA DI POSSESSO (quota diretta e/o indiretta)

NOME DEL CAMPO	INDICAZIONI PER LA COMPILAZIONE
Tipologia di Partecipazione	Partecipazione indiretta
Quota diretta <sup>(5)</sup>	
Codice Fiscale Tramite <sup>(6)</sup>	02313821007
Denominazione Tramite (organismo) <sup>(6)</sup>	Infocamere Scpa
Quota detenuta dalla Tramite nella società <sup>(7)</sup>	37,80%

#### QUOTA DI POSSESSO – TIPO DI CONTROLLO

NOME DEL CAMPO	INDICAZIONI PER LA COMPILAZIONE
Tipo di controllo	controllo congiunto per effetto di norme statutarie



## INFORMAZIONI ED ESITO PER LA RAZIONALIZZAZIONE

NOME DEL CAMPO	INDICAZIONI PER LA COMPILAZIONE
Partecipazione ancora detenuta alla data di adozione del provvedimento	Si
Società controllata da una quotata	No
CF della società quotata controllante <sup>(8)</sup>	
Denominazione della società quotata controllante <sup>(8)</sup>	
La partecipata svolge un'attività di produzione di beni e servizi a favore dell'Amministrazione?	Si
Attività svolta dalla Partecipata	autoproduzione di beni o servizi strumentali all'ente o agli enti pubblici partecipanti o allo svolgimento delle loro funzioni (Art. 4, c. 2, lett. d)
Descrizione dell'attività	La società ha come oggetto la progettazione, la realizzazione, la gestione di sistemi informativi per le procedure camerali in tema di ambiente. Svolge inoltre attività di formazione, produce e distribuisce dati inerenti all'ambiente e all'ecologia.
Quota % di partecipazione detenuta dal soggetto privato <sup>(9)</sup>	
Svolgimento di attività analoghe a quelle svolte da altre società (art.20, c.2 lett.c)	no
Necessità di contenimento dei costi di funzionamento (art.20, c.2 lett.f)	no
Necessità di aggregazione di società (art.20, c.2 lett.g)	no
L'Amministrazione ha fissato, con proprio provvedimento, obiettivi specifici sui costi di funzionamento della partecipata? (art.19, c.5) <sup>(10)</sup>	no





NOME DEL CAMPO	INDICAZIONI PER LA COMPILAZIONE
Esito della ricognizione	mantenimento senza interventi
Modalità (razionalizzazione) <sup>(11)</sup>	Scegliere un elemento.
Termine previsto per la razionalizzazione <sup>(11)</sup>	
Note*	

#### 4.IC Outsourcing S.c.r.l. (vedasi scheda di dettaglio della partecipata diretta)

#### 5.Iconto S.r.l.

##### DATI ANAGRAFICI DELLA PARTECIPATA

NOME DEL CAMPO	
Codice Fiscale	14847241008
Denominazione	ICONTO SRL
Anno di costituzione della società	2018
Forma giuridica	Società a responsabilità limitata
Tipo di fondazione	
Altra forma giuridica	
Stato della società	La società è attiva
Anno di inizio della procedura <sup>(1)</sup>	
Società con azioni quotate in mercati regolamentati <sup>(2)</sup>	NO
Società che ha emesso strumenti finanziari quotati in mercati regolamentati (ex TUSP) <sup>(2)</sup>	NO



NOME DEL CAMPO	
La società è un GAL <sup>(2)</sup>	NO

### SEDE LEGALE DELLA PARTECIPATA

NOME DEL CAMPO	
Stato	Italia
Provincia	ROMA
Comune	ROMA
CAP *	00161
Indirizzo *	VIA GIOVANNI BATTISTA MORGAGNI 13
Telefono *	
FAX *	
Email *	protocollo.iconto@pec.infocamere.it

### SETTORE DI ATTIVITÀ DELLA PARTECIPATA

La lista dei codici Ateco è disponibile al link <http://www.istat.it/it/strumenti/definizioni-e-classificazioni/ateco-2007>

NOME DEL CAMPO	
Attività 1	ALTRE INTERMEDIAZIONI FINANZIARIE (64.99.6)
Peso indicativo dell'attività %	100%
Attività 2 *	
Peso indicativo dell'attività % *	
Attività 3 *	
Peso indicativo dell'attività % *	



NOME DEL CAMPO	
Attività 4 *	
Peso indicativo dell'attività % *	

#### ULTERIORI INFORMAZIONI SULLA PARTECIPATA

NOME DEL CAMPO	
Società in house	si
Previsione nello statuto di limiti sul fatturato <sup>(3)</sup>	si
Società contenuta nell'allegato A al D.Lgs. n. 175/2016	no
Società a partecipazione pubblica di diritto singolare (art.1, c. 4, lett. A)	no
Riferimento normativo società di diritto singolare <sup>(3)</sup>	
La partecipata svolge attività economiche protette da diritti speciali o esclusivi insieme con altre attività svolte in regime di mercato	no
Riferimento normativo società con diritti speciali o esclusivi insieme con altre attività svolte in regime di mercato <sup>(3)</sup>	
Società esclusa dall'applicazione dell'art. 4 con DPCM (art. 4, c. 9)	no
Società esclusa dall'applicazione dell'art. 4 con provvedimento del Presidente della Regione o delle Prov. Autonome (art. 4, c. 9)	no



NOME DEL CAMPO	
Riferimento normativo atto esclusione <sup>(4)</sup>	

### DATI DI BILANCIO PER LA VERIFICA TUSP

NOME DEL CAMPO	Anno 2020
Tipologia di attività svolta	Attività bancarie e finanziarie
Numero medio di dipendenti	20
Numero dei componenti dell'organo di amministrazione	3
Compenso dei componenti dell'organo di amministrazione	14.000
Numero dei componenti dell'organo di controllo	3
Compenso dei componenti dell'organo di controllo	28.800 (Collegio sindacale) + 5492 (società di revisione)

NOME DEL CAMPO	2020	2019	2018	2017	2016
Approvazione bilancio	sì	sì	sì	sì	sì
Risultato d'esercizio	113.929	57.261	-71.352	-	-

### Attività bancarie e finanziarie

Compilare la seguente sotto-sezione se la "Tipologia di attività svolta" dalla partecipata è: "**Attività bancarie e finanziarie**".

NOME DEL CAMPO	2020	2019	2018
Interessi attivi e proventi assimilati	334.965	447.882	45.700



Commissioni attive	2.242.059	2.124.216	169.859
--------------------	-----------	-----------	---------

### QUOTA DI POSSESSO (quota diretta e/o indiretta)

NOME DEL CAMPO	INDICAZIONI PER LA COMPILAZIONE
Tipologia di Partecipazione	Partecipazione indiretta
Quota diretta <sup>(5)</sup>	
Codice Fiscale Tramite <sup>(6)</sup>	02313821007
Denominazione Tramite (organismo) <sup>(6)</sup>	Infocamere scpa
Quota detenuta dalla Tramite nella società <sup>(7)</sup>	100%

### QUOTA DI POSSESSO – TIPO DI CONTROLLO

NOME DEL CAMPO	INDICAZIONI PER LA COMPILAZIONE
Tipo di controllo	controllo solitario - maggioranza dei voti esercitabili nell'assemblea ordinaria

-



## INFORMAZIONI ED ESITO PER LA RAZIONALIZZAZIONE

NOME DEL CAMPO	INDICAZIONI PER LA COMPILAZIONE
Partecipazione ancora detenuta alla data di adozione del provvedimento	Si
Società controllata da una quotata	No
CF della società quotata controllante <sup>(8)</sup>	
Denominazione della società quotata controllante <sup>(8)</sup>	
La partecipata svolge un'attività di produzione di beni e servizi a favore dell'Amministrazione?	Si
Attività svolta dalla Partecipata	autoproduzione di beni o servizi strumentali all'ente o agli enti pubblici partecipanti o allo svolgimento delle loro funzioni (Art. 4, c. 2, lett. d)
Descrizione dell'attività	La società ha per oggetto sociale la prestazione dei servizi di pagamento di cui all'articolo 1, comma 2 lettera H-Septies 1 del DL 1 settembre 1993, n 385 e smi per il perseguimento delle finalità istituzionali delle CCAA e di Infocamere.
Quota % di partecipazione detenuta dal soggetto privato <sup>(9)</sup>	
Svolgimento di attività analoghe a quelle svolte da altre società (art.20, c.2 lett.c)	no
Necessità di contenimento dei costi di funzionamento (art.20, c.2 lett.f)	no
Necessità di aggregazione di società (art.20, c.2 lett.g)	no
L'Amministrazione ha fissato, con proprio provvedimento, obiettivi specifici sui costi di funzionamento della partecipata? (art.19, c.5) <sup>(10)</sup>	no



NOME DEL CAMPO	INDICAZIONI PER LA COMPILAZIONE
Esito della ricognizione	mantenimento senza interventi
Modalità (razionalizzazione) <sup>(11)</sup>	Scegliere un elemento.
Termine previsto per la razionalizzazione <sup>(11)</sup>	
Note*	

6. Retecamere S.c. a r.l. in liquidazione (vedasi scheda di dettaglio nella Relazione ex art.20, comma 4)

7. UNIMERCATORUM S.R.L.

#### DATI ANAGRAFICI DELLA PARTECIPATA

NOME DEL CAMPO	
Codice Fiscale	13564721002
Denominazione	UNIMERCATORUM SRL
Anno di costituzione della società	2015
Forma giuridica	Società a responsabilità limitata
Tipo di fondazione	Scegliere un elemento.
Altra forma giuridica	
Stato della società	La società è attiva
Anno di inizio della procedura <sup>(1)</sup>	
Società con azioni quotate in mercati regolamentati <sup>(2)</sup>	NO
Società che ha emesso strumenti finanziari quotati in mercati regolamentati (ex TUSP) <sup>(2)</sup>	NO
La società è un GAL <sup>(2)</sup>	NO



### SEDE LEGALE DELLA PARTECIPATA

NOME DEL CAMPO	
Stato	Italia
Provincia	Roma
Comune	Roma
CAP *	00186
Indirizzo *	VIA DI SAN PANTALEO 66
Telefono *	
FAX *	
Email *	UNIMERCATORUM@LEGALMAIL.IT

### SETTORE DI ATTIVITÀ DELLA PARTECIPATA

La lista dei codici Ateco è disponibile al link <http://www.istat.it/it/strumenti/definizioni-e-classificazioni/ateco-2007>

NOME DEL CAMPO	
Attività 1	SOGGETTO PROMOTORE E SOSTENITORE DELL'ATENEO TELEMATICO UNIVERSITAS MERCATORUM (82.99.99)
Peso indicativo dell'attività %	100%
Attività 2 *	
Peso indicativo dell'attività % *	
Attività 3 *	
Peso indicativo dell'attività % *	
Attività 4 *	
Peso indicativo dell'attività % *	

\*campo con compilazione facoltativa





### ULTERIORI INFORMAZIONI SULLA PARTECIPATA

NOME DEL CAMPO	
Società in house	no
Previsione nello statuto di limiti sul fatturato <sup>(3)</sup>	no
Società contenuta nell'allegato A al D.Lgs. n. 175/2016	no
Società a partecipazione pubblica di diritto singolare (art.1, c. 4, lett. A)	no
Riferimento normativo società di diritto singolare <sup>(3)</sup>	
La partecipata svolge attività economiche protette da diritti speciali o esclusivi insieme con altre attività svolte in regime di mercato	no
Riferimento normativo società con diritti speciali o esclusivi insieme con altre attività svolte in regime di mercato <sup>(3)</sup>	
Società esclusa dall'applicazione dell'art. 4 con DPCM (art. 4, c. 9)	no
Società esclusa dall'applicazione dell'art. 4 con provvedimento del Presidente della Regione o delle Prov. Autonome (art. 4, c. 9)	no
Riferimento normativo atto esclusione <sup>(4)</sup>	



### DATI DI BILANCIO PER LA VERIFICA TUSP

NOME DEL CAMPO	Anno 2020
Tipologia di attività svolta	Attività produttive di beni e servizi
Numero medio di dipendenti	0
Numero dei componenti dell'organo di amministrazione	3
Compenso dei componenti dell'organo di amministrazione	6.600
Numero dei componenti dell'organo di controllo	3 (collegio sindacale) + società di revisione
Compenso dei componenti dell'organo di controllo	15.600 (collegio sindacale) + 5.000 società di revisione

NOME DEL CAMPO	2020	2019	2018	2017	2016
Approvazione bilancio	sì	sì	sì	sì	sì
Risultato d'esercizio	1.359.044	219.954	82.054	42.675	-24.749

### Attività produttive di beni e servizi o Distretti tecnologici

Compilare la seguente sotto-sezione se la "Tipologia di attività svolta" dalla partecipata è: "Attività produttive di beni e servizi" o "Attività di promozione e sviluppo di progetti di ricerca finanziati (Distretti tecnologici)".

NOME DEL CAMPO	2020	2019	2018
A1) Ricavi delle vendite e delle prestazioni	0	376.583	159.497
A5) Altri Ricavi e Proventi	495	3.351	5.635
di cui Contributi in conto esercizio			0



### QUOTA DI POSSESSO (quota diretta e/o indiretta)

NOME DEL CAMPO	
Tipologia di Partecipazione	Partecipazione indiretta
Quota diretta <sup>(5)</sup>	
Codice Fiscale Tramite <sup>(6)</sup>	12620491006
Denominazione Tramite (organismo) <sup>(6)</sup>	Si.Camera scarl

### QUOTA DI POSSESSO – TIPO DI CONTROLLO

NOME DEL CAMPO	
Tipo di controllo	nessuno
	La società è controllata da Pegaso Management s.r.l.

### INFORMAZIONI ED ESITO PER LA RAZIONALIZZAZIONE

NOME DEL CAMPO	
Partecipazione ancora detenuta alla data di adozione del provvedimento	Si
Società controllata da una quotata	No



NOME DEL CAMPO	
CF della società quotata controllante <sup>(8)</sup>	
Denominazione della società quotata controllante <sup>(8)</sup>	
La partecipata svolge un'attività di produzione di beni e servizi a favore dell'Amministrazione?	Si
Attività svolta dalla Partecipata	attività diversa dalle precedenti
Descrizione dell'attività	LA SOCIETÀ, DIETRO AUTORIZZAZIONE DEL MINISTERO DELL'UNIVERSITÀ E DELLA RICERCA, PROMUOVE E SOSTIENE L'UNIVERSITÀ TELEMATICA "UNIVERSITAS MERCATORUM", ABILITATA A RILASCIARE TITOLI ACCADEMICI, COSÌ COME PREVISTO DAL DECRETO 3 NOVEMBRE 1999, N. 509 E DAL DECRETO 22 OTTOBRE 2004 N. 270 E S.M.I., AL TERMINE DI CORSI DI STUDIO EROGATI PREVALENTEMENTE A DISTANZA. LA SOCIETÀ È STATA COSTITUITA NEL MESE DI OTTOBRE 2015.
Quota % di partecipazione detenuta dal soggetto privato <sup>(9)</sup>	
Svolgimento di attività analoghe a quelle svolte da altre società (art.20, c.2 lett.c)	no
Necessità di contenimento dei costi di funzionamento (art.20, c.2 lett.f)	no
Necessità di aggregazione di società (art.20, c.2 lett.g)	no
L'Amministrazione ha fissato, con proprio provvedimento, obiettivi specifici sui costi di funzionamento della partecipata? (art.19, c.5) <sup>(10)</sup>	no
Esito della ricognizione	mantenimento senza interventi
Modalità (razionalizzazione) <sup>(11)</sup>	Scegliere un elemento.



NOME DEL CAMPO	
Termine previsto per la razionalizzazione <sup>(11)</sup>	
Note*	<p>Il bilancio dell'esercizio chiuso al 31 dicembre 2020 evidenzia un utile d'esercizio di Euro 1.359.044. Il positivo risultato conseguito è stato generato dal provento previsto dal contratto di promozione e sostenimento vigente con l'Università Telematica Universitas Mercatorum, Ateneo telematico del quale la società esercita i diritti di soggetto promotore e sostenitore, in conformità alle previsioni statutarie. Si segnala che nel corso dell'esercizio 2020 Universitas Mercatorum ha registrato un risultato netto positivo che, unitamente ai risultati degli scorsi esercizi, ha consentito di chiudere l'esercizio 2020 con un patrimonio netto positivo. L'Ateneo ha pertanto raggiunto un pieno equilibrio economico, patrimoniale e finanziario. La capacità finanziaria dell'Ateneo di sostenere pienamente e nel tempo l'attività didattica, è in ogni caso garantita proprio dalla vigenza del contratto di "Promozione e sostenimento", sottoscritto con il soggetto promotore Unimercaforum s.r.l.. Anche alle luce della pandemia Covid, si ritiene che la Camera di Commercio</p>

## 8.Aries S.c.r.l.

### Scheda di dettaglio

#### DATI ANAGRAFICI DELLA PARTECIPATA

NOME DEL CAMPO	
Codice Fiscale	01312720327
Denominazione	ARIES SCPA
Anno di costituzione della società	2018
Forma giuridica	Società consortile a responsabilità limitata



NOME DEL CAMPO	
Tipo di fondazione	
Altra forma giuridica	
Stato della società	La società è attiva
Anno di inizio della procedura <sup>(1)</sup>	
Società con azioni quotate in mercati regolamentati <sup>(2)</sup>	No
Società che ha emesso strumenti finanziari quotati in mercati regolamentati (ex TUSP) <sup>(2)</sup>	No
La società è un GAL <sup>(2)</sup>	No

<sup>(1)</sup> Compilare il campo "Anno di inizio della procedura" solo se nel campo "Stato della società" è stato selezionato un elemento diverso da "La società è attiva".

<sup>(2)</sup> Nell'applicativo le società emittenti azioni o strumenti finanziari in mercati regolamentati e i Gruppi di Azione Locale (GAL) sono individuate mediante elenchi ufficiali.

#### SEDE LEGALE DELLA PARTECIPATA

NOME DEL CAMPO	
Stato	Italia
Provincia	TRIESTE
Comune	TRIESTE
CAP *	34121
Indirizzo *	PIAZZA DELLA BORSA 14
Telefono *	
FAX *	
Email *	aries@pec.vg.camcom.it

\* campo con compilazione facoltativa



### SETTORE DI ATTIVITÀ DELLA PARTECIPATA

La lista dei codici Ateco è disponibile al link <http://www.istat.it/it/strumenti/definizioni-e-classificazioni/ateco-2007>

NOME DEL CAMPO	
<b>Attività 1</b>	ALTRE ATTIVITA' DI CONSULENZA IMPRENDITORIALE E ALTRA CONSULENZA AMMINISTRATIVO-GESTIONALE E PIANIFICAZIONE AZIENDALE (70.22.09)
<b>Peso indicativo dell'attività %</b>	100%
<b>Attività 2 *</b>	
<b>Peso indicativo dell'attività % *</b>	
<b>Attività 3 *</b>	
<b>Peso indicativo dell'attività % *</b>	
<b>Attività 4 *</b>	
<b>Peso indicativo dell'attività % *</b>	

### ULTERIORI INFORMAZIONI SULLA PARTECIPATA

NOME DEL CAMPO	
<b>Società in house</b>	si
<b>Previsione nello statuto di limiti sul fatturato <sup>(3)</sup></b>	si
<b>Società contenuta nell'allegato A al D.Lgs. n. 175/2016</b>	no
<b>Società a partecipazione pubblica di diritto singolare (art.1, c. 4, lett. A)</b>	no
<b>Riferimento normativo società di diritto singolare <sup>(3)</sup></b>	



NOME DEL CAMPO	
La partecipata svolge attività economiche protette da diritti speciali o esclusivi insieme con altre attività svolte in regime di mercato	no
Riferimento normativo società con diritti speciali o esclusivi insieme con altre attività svolte in regime di mercato <sup>(3)</sup>	
Società esclusa dall'applicazione dell'art. 4 con DPCM (art. 4, c. 9)	no
Società esclusa dall'applicazione dell'art. 4 con provvedimento del Presidente della Regione o delle Prov. Autonome (art. 4, c. 9)	no
Riferimento normativo atto esclusione <sup>(4)</sup>	

#### DATI DI BILANCIO PER LA VERIFICA TUSP

NOME DEL CAMPO	Anno 2020
Tipologia di attività svolta	Attività produttive di beni e servizi
Numero medio di dipendenti	27
Numero dei componenti dell'organo di amministrazione	5
Compenso dei componenti dell'organo di amministrazione	53.683
Numero dei componenti dell'organo di controllo	3
Compenso dei componenti dell'organo di controllo	15.835





NOME DEL CAMPO	2020	2019	2018	2017	2016
Approvazione bilancio	sì	sì	sì	sì	sì
Risultato d'esercizio	- 53.052	124	221	-	-

### Attività produttive di beni e servizi o Distretti tecnologici

Compilare la seguente sotto-sezione se la "Tipologia di attività svolta" dalla partecipata è: "Attività produttive di beni e servizi" o "Attività di promozione e sviluppo di progetti di ricerca finanziati (Distretti tecnologici)".

NOME DEL CAMPO	2020	2019	2018
A1) Ricavi delle vendite e delle prestazioni	1.639.625	1.968.927	1.669.159
A5) Altri Ricavi e Proventi	24.766	375.286	179.944
di cui Contributi in conto esercizio	290.032	368.689	0

### QUOTA DI POSSESSO (quota diretta e/o indiretta)

NOME DEL CAMPO	INDICAZIONI PER LA COMPILAZIONE
Tipologia di Partecipazione	Partecipazione indiretta
Quota diretta <sup>(5)</sup>	
Codice Fiscale Tramite <sup>(6)</sup>	12620491006
Denominazione Tramite (organismo) <sup>(6)</sup>	Si.Camera scarl
Quota detenuta dalla Tramite nella società <sup>(7)</sup>	1,00%



### QUOTA DI POSSESSO – TIPO DI CONTROLLO

NOME DEL CAMPO	INDICAZIONI PER LA COMPILAZIONE
Tipo di controllo	Controllata da CCIAA Venezia Giulia

### INFORMAZIONI ED ESITO PER LA RAZIONALIZZAZIONE

NOME DEL CAMPO	INDICAZIONI PER LA COMPILAZIONE
Partecipazione ancora detenuta alla data di adozione del provvedimento	Si
Società controllata da una quotata	No
CF della società quotata controllante <sup>(8)</sup>	
Denominazione della società quotata controllante <sup>(8)</sup>	
La partecipata svolge un'attività di produzione di beni e servizi a favore dell'Amministrazione?	Si
Attività svolta dalla Partecipata	autoproduzione di beni o servizi strumentali all'ente o agli enti pubblici partecipanti o allo svolgimento delle loro funzioni (Art. 4, c. 2, lett. d)
Descrizione dell'attività	La società svolge su richiesta dei propri consorziati attività a favore dello sviluppo dell'imprenditorialità, nonché di orientamento e formazione delle imprese; oltre che azioni di sviluppo delle filiere, promozione di iniziative e progetti; preparazione delle imprese ad affrontare i mercati esteri, etc.
Quota % di partecipazione detenuta dal soggetto privato <sup>(9)</sup>	



NOME DEL CAMPO	INDICAZIONI PER LA COMPILAZIONE
Svolgimento di attività analoghe a quelle svolte da altre società (art.20, c.2 lett.c)	no
Necessità di contenimento dei costi di funzionamento (art.20, c.2 lett.f)	no
Necessità di aggregazione di società (art.20, c.2 lett.g)	no
L'Amministrazione ha fissato, con proprio provvedimento, obiettivi specifici sui costi di funzionamento della partecipata? (art.19, c.5) <sup>(10)</sup>	no
Esito della ricognizione	mantenimento senza interventi
Modalità (razionalizzazione) <sup>(11)</sup>	Scegliere un elemento.
Termine previsto per la razionalizzazione <sup>(11)</sup>	
<b>Note*</b>	La pandemia, generata dal virus Covid-19 ha avuto riflessi ed impatti significativi sull'attività del 2020, impedendo lo svolgimento delle fiere programmate ed ostacolando di fatto anche la gestione 2021.

## 9. I.TER S.c.r.l.

### Scheda di dettaglio

#### DATI ANAGRAFICI DELLA PARTECIPATA

NOME DEL CAMPO	
Codice Fiscale	02968610309
Denominazione	I.TER SOCIETA' CONSORTILE A RESPONSABILITA' LIMITATA



NOME DEL CAMPO	
Anno di costituzione della società	23/05/2019 Costituzione autorizzata ex art. 2, comma 4 Legge 580/1993 con decreto MISE del 17/04/2019
Forma giuridica	Società consortile a responsabilità limitata
Tipo di fondazione	
Altra forma giuridica	
Stato della società	La società è attiva
Anno di inizio della procedura <sup>(1)</sup>	
Società con azioni quotate in mercati regolamentati <sup>(2)</sup>	No
Società che ha emesso strumenti finanziari quotati in mercati regolamentati (ex TUSP) <sup>(2)</sup>	No
La società è un GAL <sup>(2)</sup>	No

#### SEDE LEGALE DELLA PARTECIPATA

NOME DEL CAMPO	
Stato	Italia
Provincia	Udine
Comune	Udine
Indirizzo *	Via Morpurgo, 4 Udine presso sede CCIAA
Email *	www.iter.pnud.camcom.it

#### SETTORE DI ATTIVITÀ DELLA PARTECIPATA

La lista dei codici Ateco è disponibile al link <http://www.istat.it/it/strumenti/definizioni-e-classificazioni/ateco-2007>



NOME DEL CAMPO	
Attività 1	70.21 PUBBLICHE RELAZIONI E COMUNICAZIONE
Peso indicativo dell'attività %	100%

\*campo con compilazione facoltativa

### ULTERIORI INFORMAZIONI SULLA PARTECIPATA

NOME DEL CAMPO	
Società in house	si
Previsione nello statuto di limiti sul fatturato <sup>(3)</sup>	si
Società contenuta nell'allegato A al D.Lgs. n. 175/2016	no
Società a partecipazione pubblica di diritto singolare (art.1, c. 4, lett. A)	no
Riferimento normativo società di diritto singolare <sup>(3)</sup>	
La partecipata svolge attività economiche protette da diritti speciali o esclusivi insieme con altre attività svolte in regime di mercato	no
Riferimento normativo società con diritti speciali o esclusivi insieme con altre attività svolte in regime di mercato	
Società esclusa dall'applicazione dell'art. 4 con DPCM (art. 4, c. 9)	no
Società esclusa dall'applicazione dell'art. 4 con provvedimento del Presidente della Regione o delle Prov. Autonome (art. 4, c. 9)	no



NOME DEL CAMPO	
Riferimento normativo atto esclusione <sup>(4)</sup>	

### DATI DI BILANCIO PER LA VERIFICA TUSP

NOME DEL CAMPO	Anno 2020
<b>Tipologia di attività svolta</b>	Assistenza operativa al settore pubblico nell'ambito della promozione del territorio e supporto all'economia locale, sostegno e sviluppo competitivo delle imprese, interventi per il sostegno all'acquisto di carburanti agevolati.  Fornitura degli stessi servizi a favore di terzi.  (nasce nel processo di accorpamento e di riforma del sistema camerale dalla azienda speciale della CCIAA Pordenone Udine).
<b>Numero medio di dipendenti</b>	33
<b>Numero dei componenti dell'organo di amministrazione</b>	5
<b>Compenso dei componenti dell'organo di amministrazione</b>	33.483
<b>Numero dei componenti dell'organo di controllo</b>	1 (Sindaco unico)
<b>Compenso dei componenti dell'organo di controllo</b>	4.083

NOME DEL CAMPO	2020	2019
<b>Approvazione bilancio</b>	Sì	sì
<b>Risultato d'esercizio</b>	9.904	19.385

### Attività produttive di beni e servizi o Distretti tecnologici



NOME DEL CAMPO	2020	2019	2018
A1) Ricavi delle vendite e delle prestazioni	1.860.564	1.281.248	
A5) Altri Ricavi e Proventi	71.057	2.734	
di cui Contributi in conto esercizio			

#### QUOTA DI POSSESSO (quota diretta e/o indiretta)

NOME DEL CAMPO	INDICAZIONI PER LA COMPILAZIONE
Tipologia di Partecipazione	Partecipazione indiretta
Quota diretta <sup>(5)</sup>	
Codice Fiscale Tramite <sup>(6)</sup>	12620491006
Denominazione Tramite (organismo) <sup>(6)</sup>	Si.Camera scarl
Quota detenuta dalla Tramite nella società <sup>(7)</sup>	1,00%

#### QUOTA DI POSSESSO – TIPO DI CONTROLLO

NOME DEL CAMPO	INDICAZIONI PER LA COMPILAZIONE
Tipo di controllo	Controllata da CCIAA Venezia Giulia



## INFORMAZIONI ED ESITO PER LA RAZIONALIZZAZIONE

NOME DEL CAMPO	INDICAZIONI PER LA COMPILAZIONE
Partecipazione ancora detenuta alla data di adozione del provvedimento	Si
Società controllata da una quotata	No
CF della società quotata controllante <sup>(8)</sup>	
Denominazione della società quotata controllante <sup>(8)</sup>	
La partecipata svolge un'attività di produzione di beni e servizi a favore dell'Amministrazione?	Si
Attività svolta dalla Partecipata	produzione di un servizio di interesse generale (Art. 4, c. 2, lett. a)
Descrizione dell'attività	Assistenza operativa al settore pubblico nell'ambito della promozione del territorio e supporto all'economia locale, sostegno e sviluppo competitivo delle imprese, interventi per il sostegno all'acquisto di carburanti agevolati. Fornitura degli stessi servizi a favore di terzi.
Quota % di partecipazione detenuta dal soggetto privato <sup>(9)</sup>	
Svolgimento di attività analoghe a quelle svolte da altre società (art.20, c.2 lett.c)	no
Necessità di contenimento dei costi di funzionamento (art.20, c.2 lett.f)	no
Necessità di aggregazione di società (art.20, c.2 lett.g)	no
L'Amministrazione ha fissato, con proprio provvedimento, obiettivi specifici sui costi di funzionamento della partecipata? (art.19, c.5) <sup>(10)</sup>	no





NOME DEL CAMPO	INDICAZIONI PER LA COMPILAZIONE
<b>Esito della ricognizione</b>	mantenimento senza interventi
<b>Modalità (razionalizzazione) <sup>(11)</sup></b>	Scegliere un elemento.
<b>Termine previsto per la razionalizzazione <sup>(11)</sup></b>	
<b>Note*</b>	



Firmato digitalmente da:  
**BREDA RICCARDO**  
Firmato il 22/12/2021 13:22  
Seriale Certificato: 535915  
Valido dal 18/06/2021 al 18/06/2024  
InfoCamere Qualified Electronic  
Signature CA